

2009 年度事業報告書

2009 年 3 月 1 日から 2010 年 2 月 28 日

作成 2010 年 3 月 21 日
備付 2010 年 5 月 27 日

兵庫県神戸市灘区六甲台町
神戸大学生生活協同組合
理事長 湯浅 英男

I. 組合の事業活動の概況に関する事項

1. 事業年度の末日における重要な事業活動の内容

事業種目		主な事業品目等
供給及び 利用事業	物品供給	書籍・学用品・教育機器・衣料品・電機製品・家具・その他組合員の日常生活に必要な物資を供給する事業
	サービス提供	国内・海外旅行等の旅行事業を取り扱う事業。 アパート・下宿の斡旋及び管理する事業。 その他日常生活に必要なサービスを提供する事業。
	サービス提供	組合員に食事を提供する事業。
その他	組合員のための生命共済・火災共済の業務受託事業。 組合員への教育・文化活動 就職活動支援情報提供の各種の取り組み、留学生等の支援、外国の協同組合との交流。	

2. 事業の経過及びその成果並びに対処すべき重要な課題

1. 事業の経過及びその成果

(1) 事業方針

- ①「組合員へのサービスの充実」商品活動、安心安全を守るための取り組み、組合員に対する勉学研究および学びと成長のサポート、情報発信の強化、ICカードのあり方を検討、業務システムの導入
- ②「大学への積極的な貢献」設備・施設の改修・改善、組合員にとって有益で効率的なサービス提供を行うことで大学がさらに発展する事業の推進
- ③「組合員による生協運営の推進」、
生協加入促進（特に教職員）、共済制度の推進、総代の機能を充実
の3つをテーマに掲げ、取り組んできました。

(2) 経済および事業環境

前半はインフルエンザ休校による逸失利益が生じ、また後半は厳しい経済環境のもとで利用が急速に低下したことで損益が悪化し、投資回収費用を賄い切れずにいます。

(3) 事業の状況

- ①年度末に業務システムを全面的に入れ替えました。組合員にとって有益なサービスを追求していきます。
- ②学内での就職説明会の開催が具体化し、より就職支援を推進することができました。
- ③組合員への携帯配信・SNSの参加・食堂での大画面モニタによる情宣など、情報発信に努め、一定の成果はありました。

(4) 業績

1) 組合員数および出資金

当期末の組合員数は 19,886 人で前年より 218 名減少し、出資金は 3 億 7054 万円で前年より 348 万 8 千円減少しました。

2) 供給事業

供給高は 26 億 6559 万円で、前年比、予算比とも 6.4%減少しました。前述の通り、休校と利用減による影響によります。

3) その他事業

住まいの紹介や就職支援などのサービスによる収入が増加した半面、共済加入が大幅に減少し、結果、1 億 1858 万円の収入（前年比 13.7%減少、予算比 2.8 増加）となっています。

4) 事業経費

人件費は 5 億 2011 万円（前年比 0.2%増加、予算比 1.0%減少）とほぼ横ばいです。物件費は 2 億 2302 万円（前年比 5.4%減少、予算比 3.4%増加）で、2 年前の耐震工事に係わる施設の減価償却費の年度減少分と、あらたに業務システムを導入した費用の一部を計上しています。

5) 事業外損益・特別損益

事業外は概ね昨年並みでした。特別利益は未返還の出資金の整理に伴う戻入金です。

6) 当期剰余金

経常剰余の段階で 4601 万円の赤字となり、税引き後では当期 3285 万円の欠損金となりました。

2. 対処すべき重要な課題

(1) 重要な展望と課題

投資回収をしながら如何に収益を確保するかが最も大きな課題となります。2009 年度は、突発的な要因（休校で約 2000 万円の逸失利益）と投資回収費用（2500 万円）などが欠損金発生の主な理由ですが、2010 年度の試算では、あらたにシステム投資の減価償却損が発生するものの、経常剰余段階で前年より 5000 万円は回復できる見通しを立てています。しかしながら、現状の経済状況が続くと予測される事から、供給高伸張に依存しない損益構造をつくることが重要です。

(1) 直前3事業年度の財産及び損益の状況

(単位：千円)

項目	06年度	07年度	08年度	本年度
組合員数	20,681	19,916	20,104	19,886
出資金額	388,660	369,114	373,542	370,054
純供給高	3,000,149	2,880,878	2,847,893	2,665,590
その他事業収入	139,275	143,437	137,332	118,585
経常剰余金	26,305	28,125	▲14,303	▲46,008
総資産	972,994	993,619	948,695	971,952
純資産	410,913	417,804	416,270	379,374

(2) 供給事業の状況表

1) 部門別・業態別供給高の状況

(単位：千円)

部門別	06年度	07年度	08年度	本年度
【部門別供給高】				
書籍	572,098	544,996	563,980	516,478
ショップ	1,656,985	1,588,299	1,525,378	1,437,892
フードサービス	771,065	747,583	758,535	711,220
合計	3,000,148	2,880,878	2,847,893	2,665,590
【業態別供給高】				
店舗	3,000,148	2,880,878	2,847,893	2,665,590
合計	3,000,148	2,880,878	2,847,893	2,665,590

2) 供給高の事業所別内訳

(単位：千円)

店舗名	06年度	07年度	08年度	本年度
学生会館店	275,544	257,113	269,868	265,591
購買事務所	5,097	4,782	4,458	4,362
国際文化学部店	550,725	563,617	507,671	481,488
サービスセンター	494,995	418,747	443,718	399,832
BELBOXショップ	273,303	273,091	272,675	247,143
工学部店	95,855	66,444	61,341	50,312
LANSBOX店	90,726	88,882	95,108	88,727
発達科学部店	39,400	45,846	45,298	42,415
医学部店	287,104	300,159	272,091	253,573
保健学科店	42,355	38,815	41,510	37,950
海事科学部ショップ	73,980	75,798	75,619	82,978
食堂事務所	0	586	0	93,615
国際文化学部食堂	153,709	123,344	136,828	102,420
カフェリア・パンショップ	0	0	0	13,255
BELBOXカフェテリア	124,875	128,122	121,691	90,208
和風レストラン「さくら」	42,428	46,540	44,351	41,385
工学部食堂	154,999	144,223	146,030	126,079
LANSBOX食堂	129,276	136,062	136,617	71,980
瀧川記念会館食堂	10,601	9,773	9,803	8,741
ケータリング事業部	0	0	0	33,291
発達科学部食堂	30,348	30,554	32,468	23,091
医学部食堂	79,444	80,687	83,863	71,362
保健学科食堂	15,421	16,860	18,516	12,544
海事科学部食堂	29,964	30,832	28,369	23,248
合計	3,000,149	2,880,877	2,847,893	2,665,590

(3) 受託共済事業状況表

1) 加入者数の状況

共 済 事 業 の 種 類			契 約 件 数			
		元受団体名	契約型	当年度	前年度	前年比
学生総合共済	生命共済	全国大学生協連	J型	111	237	-53.16%
			S型	6,774	9,626	-29.63%
			C型	4	9	-55.56%
			G型	2,077	8	25,862.50%
			R型	0	0	0.00%
			小計	8,966	9,880	-9.25%
	火災共済	全国大学生協連	K型	14	58	-75.86%
			KY型	3,349	4,806	-30.32%
KT型			1,255	11	11,309.09%	
小計			4,618	4,875	-5.27%	
学生賠償責任保険	全国大学生協連	B型	62	141	-56.03%	
		H型	2,066	4,042	-48.89%	
		7H型	2,051	2,668	-23.13%	
		8H型	4,603	2,814	63.57%	
		小計	8,782	9,665	-9.14%	
扶養者死亡保障保険	全国大学生協連	W型	36	84	-57.14%	
		7W型	43	43	0.00%	
		8W型	37	6	516.67%	
		小計	116	133	-12.78%	
合 計				22,482	24,553	-8.43%

2) 元受団体共済掛金及び共済金支払の状況

共済事業の種類	元受団体共済掛金			共済金支払件数			共済金支払金額			
	元受団体名	当年度	前年度	前年比	当年度	前年度	前年比	当年度	前年度	前年比
生命共済	大学生協連	1,9793,410	61,977,860	-68.0%	481	587	-18.1%	21,869,500	33,353,500	-32.4%
火災共済	大学生協連	2,261,440	8,580,390	-73.6%	5	5	-58.3%	1,730,351	1,461,008	18.4%
合 計		22,054,850	70,558,250	-68.7%	486	599	-18.9%	23,599,851	33,814,508	-30.2%

3. 増資および資金の借り入れその他資金調達状況

記載する事項はありません。

4. 組合が所有する施設の建設または改修その他の設備投資状況

設備投資概況表

施設・設備名		所在地	摘要
学生会館店	POSレジ2台	神戸市灘区六甲台町1-1	10年2月取得
国際文化学部店	POSレジ3台	神戸市灘区鶴甲1-2-1	10年2月取得
サービスセンター	POSレジ1台	神戸市灘区鶴甲1-2-1	10年2月取得
BELBOXショップ	電話主装置	神戸市灘区六甲台町2-1	10年1月取得
	POSレジ3台		10年2月取得
工学部店	POSレジ2台	神戸市灘区六甲台町1-1	10年2月取得
LANSBOX店	POSレジ2台	神戸市灘区六甲台町1-1	10年2月取得
発達科学部店	POSレジ1台	神戸市灘区鶴甲3-11	10年2月取得
医学部店	POSレジ1台	神戸市中央区楠町7-5-1	10年2月取得
保健学科店	POSレジ1台	神戸市須磨区友が丘7-10-2	10年2月取得
海事科学部ショップ	POSレジ1台	神戸市東灘区深江南町5-1-1	10年2月取得
国際文化学部食堂	POSレジ4台	神戸市灘区鶴甲1-2-1	10年2月取得
BELBOXカフェテリア	電話主装置	神戸市灘区六甲台町2-1	10年1月取得
	POSレジ3台		10年2月取得
和風レストラン「さくら」	電話主装置	神戸市灘区六甲台町2-1	10年1月取得
工学部店	POSレジ3台	神戸市灘区六甲台町1-1	10年2月取得
LANSBOX食堂	アイスメーカー	神戸市灘区六甲台町1-1	09年8月取得
	POSレジ4台		10年2月取得
	サンドイッチテーブル		10年2月取得
発達科学部食堂	POSレジ2台	神戸市灘区鶴甲3-11	10年2月取得
医学部食堂	POSレジ2台	神戸市中央区楠町7-5-1	10年2月取得
保健学科食堂	POSレジ1台	神戸市須磨区友が丘7-10-2	10年2月取得
海事科学部食堂	冷凍庫	神戸市東灘区深江南町5-1-1	10年2月取得
	POSレジ1台		10年2月取得

5. 他の法人との業務上の提携

他の法人との業務上の提携

業務提携先	所在地	提携内容
大学生協神戸事業連合	神戸市中央区宮本通7-1-13	業務委託
国立大学法人 神戸大学	神戸市灘区六甲台町1-1	業務委託

6. 他の会社を子会社等および関連法人等とすることとなる場合における当該他の会社の株式または取得新規出資子法人及び関連法人等

該当する事項はありません。

7. 事業の全部又は一部の譲渡又は譲受け、合併その他の組織の再編成

該当する事項はありません。

8. 教育事業の状況

単位：(千) 円

項 目		金 額
当期に繰り越された教育事業等繰越金		2,600
教育事業等の使途		
科 目	内 容	金 額
教育文化費	新入生オリエンテーション	446
	情報誌「Rambler Times」	332
	学生委員会・部内合宿	292
	大学生協連研修セミナー参加費用	192
	食生活相談	69
	その他	447
合 計		1,778

II. 組合の運営組織の状況に関する事項

1. 前事業年度における総代会の開催状況

総代会開催日	2009年5月27日	
総 代 会 日 現 在 総 代 数		127名
出席総代数	本人	43名
	代理人(委任)	0名
	書面	28名
	合計	71名
(重要な議事及び議決事項)		
第1号議案	2008年度活動報告(案)・決算(案)・剰余金処分(案)承認の件	賛成70票 保留1票
第2号議案	2009年度活動方針(案)・予算(案)承認の件	賛成70票 保留1票
第3号議案	2009年度借入金最高限度額決定の件	賛成70票 保留1票
第4号議案	2009年度役員選出の件	信任投票
第5号議案	定款変更の件	賛成70票 保留1票
第6号議案	役員報酬決定の件	賛成70票 保留1票
第7号議案	議案効力発生の件	拍手による採決
以上により全議案を可決・採択しました。		

(注) 総代選挙は、総代選挙規約にもとづいておこなわれ、150人の定数に対して127人が立候補し、選挙の結果 2009年5月11日当選人が公告されました。

2. 組合員に関する事項

(1) 組合員出資金等増減表

(単位：円)

区 分	人 員	口 数	出資金額	一人当たり
期首現在	20,104	373,542	373,542,000	19,000
当期増加分 (学生・院生)	2,952	58,530	58,530,000	20,000
当期増加分 (教職員その他)	21	178	178,000	8,000
当期減少分 (学生・院生)	3,153	61,825	61,825,000	20,000
当期減少分 (教職員その他)	38	371	371,000	10,000
期末現在	19,886	370,054	370,054,000	19,000

(2) 地区別組合員概況表

(単位：円)

区分	人 員	口数	出資金額	一人当たり	
1.国際文化学部地区	学生・院生	3,949	78,380	78,380,000	20,000
	教職員	152	688	688,000	5,000
2.六甲台地区	学生・院生	4,255	83,238	83,238,000	20,000
	教職員	193	1,343	1,343,000	7,000
3.文理農学部地区	学生・院生	2,625	51,859	51,859,000	20,000
	教職員	384	1,686	1,686,000	4,000
4.工学部地区	学生・院生	3,073	60,197	60,197,000	20,000
	教職員	241	1,530	1,530,000	6,000
5.発達科学部地区	学生・院生	1,565	31,034	31,034,000	20,000
	教職員	112	747	747,000	7,000
6.楠地区	学生・院生	784	15,493	15,493,000	20,000
	教職員	563	5,039	5,039,000	9,000
7.名谷地区	学生・院生	802	15,775	15,775,000	20,000
	教職員	2	25	25,000	13,000
8.深江地区	学生・院生	1,174	22,875	22,875,000	19,000
	教職員	12	145	145,000	12,000
総計	19,886	370,054	370,054,000	19,000	

3. 役員に関する事項

(1) 役員一覧

役名	氏名	担当	就任	略歴等
理事長 (代表理事)	湯浅 英男	業務執行統括	平成16年5月	平成18年5月より理事長 大学院国際文化学研究科教授 大学生協神戸事業連合理事
専務理事 (代表理事)	末松 泰信		平成18年5月	平成18年11月より専務理事 全国大学生協連理事 大学生協神戸地域センター副会長 大学生協神戸事業連合常任理事 兵庫の留学生を支える協同基金理事 株式会社ユニバーシティコープ ハウジング神戸専務取締役 株式会社神戸協同サービスセンター取締役 大学生協SNS「MyConnect」取締役
常務理事 常任理事	荒川 昭彦 滝川 好夫	ショップ事業部長	平成21年5月 平成18年5月	平成20年5月より常務理事 大学院経済学研究科教授 大学生協神戸事業連合監事
〃	高谷 聡	学生委員会委員長	平成21年5月	工学研究科在学
〃	大西 千尋		平成21年5月	農学部在学
理事	大谷 恭弘		平成11年5月	大学院工学研究科准教授
〃	石井 克幸		平成20年5月	大学院海事科学究科准教授
〃	目黒 強		平成20年5月	大学院人間発達環境学研究科准教授
〃	上林 憲雄		平成21年5月	大学院経営学研究科教授
〃	西野 友年		平成21年5月	大学院理学研究科准教授
〃	前田 洋樹		平成18年5月	経済学研究科在学
〃	萩野 弘人		平成19年5月	学農学部在学
〃	稲垣 太郎		平成19年5月	経済学部在学
〃	藤堂 洋介		平成19年5月	工学部在学
〃	芝 祥竜		平成20年5月	文学部在学
〃	吉田 幸市		平成20年5月	経済学部在学
〃	北村 準也		平成20年5月	工学部在学
〃	伊藤 仁和子		平成20年5月	海事科学部在学
〃	高峰 啓		平成20年5月	発達科学部在学
〃	梶川 浩平		平成21年5月	経営学部在学
〃	三谷 直美	平成21年5月	国際文化学部在学	
〃	久保 亮人	平成21年5月	工学部在学	
〃	森田 数馬	平成21年5月	経済学部在学	
〃	加藤 真理子	フードサービス事業部長	平成20年5月	
監事	重富 公生		平成16年5月	大学院経済学研究科教授
〃	敏森 広志		平成21年5月	神戸大学学務部学生生活課長
〃	三木 淳		平成21年5月	国際文化部在学
〃	原 里乃		平成21年5月	発達科学部在学
〃	吉田 仁史		平成21年5月	経済学部在学

(2) 事業年度中に辞任した役員

役名	氏名	辞任期日	理由
常務理事	荒川 昭彦	平成22年2月24日	一身上の都合

4. 職員数およびその増額その他の職員の状況

職員状況表

区 分	男	女	計又は平均
職員数	24人	5人	人
平均年齢	44歳7ヶ月	46歳6ヶ月	45歳
平均勤続年数	17年3ヶ月	17年2ヶ月	17年2ヶ月
定時職員	総 数	4人	156人
	正規換算数	-	-
			129.2

5. 業務の運営の組織に関する事項

(1) 運営組織図

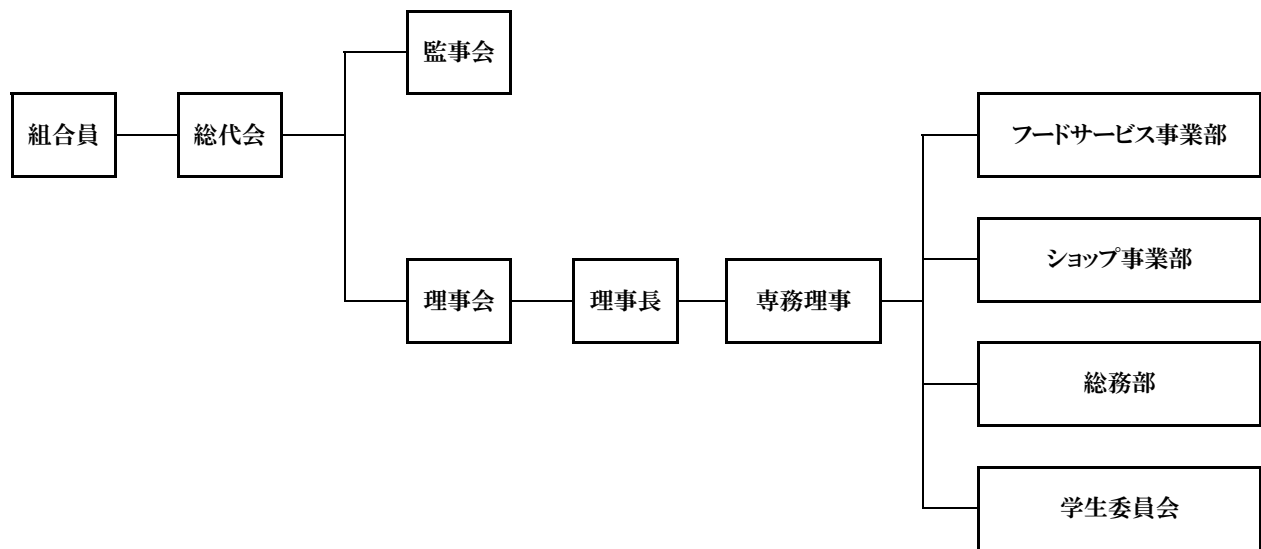

(2) 経営組織図

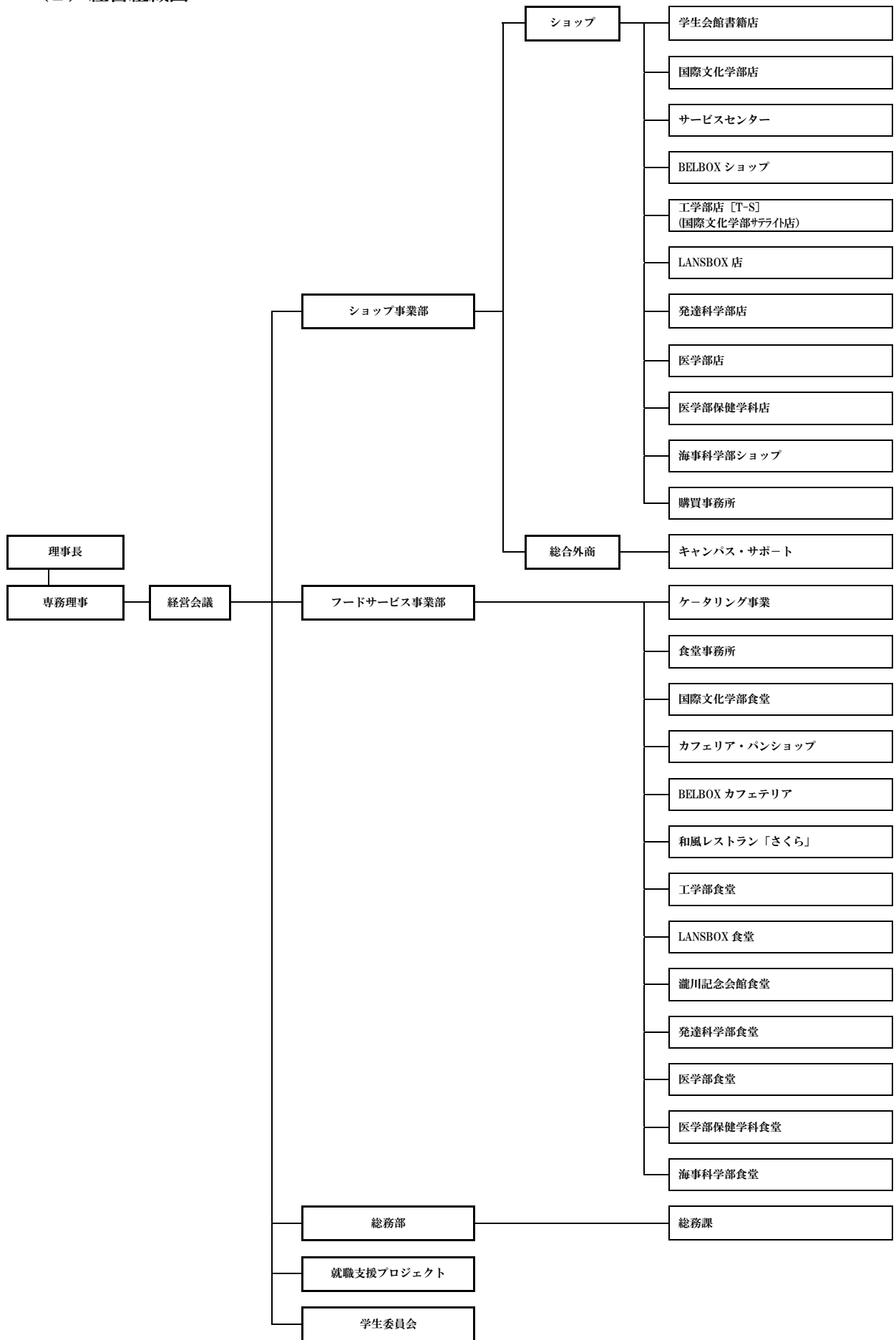

6. 施設の設置状況に関する事項

施設一覧表

施設名	所在地	面積 (㎡)	概要	
1. 総務部	灘区鶴甲1-2-1	199.19	1987年 4月新営	
2. 食堂・喫茶・ショップ 国際文化学部	灘区鶴甲1-2-1	960	1964年 3月新営 2008年12月改装	1994年 9月増築
カフェリア・パンショップ BELBOXカフェテリア	灘区鶴甲1-2-1 灘区六甲台町2-1	939	1964年 3月新営 2003年 1月新営	2008年12月改装
レストラン「さくら」	灘区六甲台町2-1	352	2003年 1月新営	
工学部	灘区六甲台町1-1	391	1973年 3月新営	2006年 2月改装
ランスボックス	灘区六甲台町1-1	533	1985年 4月新営	
発達科学部	灘区鶴甲3-11	378	1968年11月新営 2008年12月改装	2007年3月改装
医学部医学科	中央区楠町7-5-1	489	1988年 4月新営	
医学部保健学科	須磨区友が丘7-10-2	240	1984年 4月新営	
滝川記念学会館	灘区六甲台町1-1	190	1991年10月新営	
海事科学部	東灘区深江南町5-1-1	224	2003年10月新営	
国際文化学部店	灘区鶴甲1-2-1	406.64	1964年 3月新営 2008年 8月改装	1979年11月増築
サービスセンター	灘区鶴甲1-2-1	82.69	1964年 3月新営 2008年12月改装	1996年 9月増築
学生会館店	灘区六甲台町1-1	321.3	1966年 3月新営 2008年12月改装	2000年 7月改装
BELBOXショップ	灘区六甲台町2-1	345.92	2003年1月新営	
工学部店	灘区六甲台町1-1	50.70	1973年 3月新営 2005年 8月改装	2001年 8月増築
ランスボックス店	灘区六甲台町1-1	132.82	1985年 4月新営 2006年 9月改装	2005年 9月改装
発達科学部店	灘区鶴甲3-11	68.04	1968年11月新営 2007年 3月改装	1982年10月改装 2008年12月改装
医学部医学科店	中央区楠町7-5-1	206.21	1988年 4月新営	
医学部保健学科店	須磨区友が丘7-10-2	48.75	1984年 4月新営	
海事科学部ショップ	東灘区深江南町5-1-1	107.80	2003年10月新営	
3. 倉庫 書類倉庫	灘区鶴甲1-2-1	45.13	2002年10月新設	

神戸大学生協は、国立大学法人神戸大学より土地・建物を無償で使用させて頂いています。
この表では、当該施設の面積（単位 ㎡）と新営・増築、または改装の時期を示しています。
なお、食堂は厨房面積ではなく、食堂ホール部分も含めて表示しております。
総務部は、土地を国立大学法人神戸大学より使用させて頂き、建物自身は生協の負担で建てています。

7. 子会社等および関連法人等の状況に関する事項

該当する事項はありません。

8. 事業連合に関する事項

(1) 事業連合の概要

連合会名	生活協同組合連合会大学生協神戸事業連合		
所在地	神戸市中央区宮本通7丁目1番13号		
設立年月日	1985年7月1日		
事業内容	共同仕入事業、会員組合員の生活の改善及び文化の向上を図る事業 会員の事務処理及びその他受託した事業 会員の事業の指導及び連絡・調整する事業		
設立の理由	会員事業の発展をはかり、会員組合員の経済的文化的向上を図る		
出資金及び総口数	1億4,360万円 14,360口		
決算月日	2月末日		
出資生協	関西学院大学生生活協同組合	4,710口	
	神戸大学生生活協同組合	5,310口	
	甲南大学生生活協同組合	2,100口	
	神戸市外国語大学消費生活協同組合	470口	
	兵庫県立大学東部生活協同組合	370口	
	兵庫県立大学西部生活協同組合	430口	
	神戸薬科大学生活協同組合	240口	
	神戸親和女子大学生生活協同組合	180口	
	大手前大学生生活協同組合	130口	
	園田学園女子大学生生活協同組合	200口	
	甲南女子大学生生活協同組合	210口	
	神戸市立工業専門学校生活協同組合	10口	
当生協の関係役員	理事 湯浅 英男	非常勤・無給	
	理事 末松 泰信	非常勤・無給	
	監事 滝川 好夫	非常勤・無給	

(2) 資産・負債・純資産の状況 (貸借対照表)

貸 借 対 照 表

(2010 年度 2 月現在)

(単位：円)

科 目	金 額	科 目	金 額
(資 産 の 部)		(負 債 の 部)	
流 動 資 産	96,210,912	流 動 負 債	128,770,283
現 金 預 金	68,736,446	支 払 手 形	3,415,170
立 替 金	5,066,740	買 掛 金	11,503,135
短 期 貸 付 金	130,000	未 払 金	27,675,616
未 収 金	21,713,635	未 払 法 人 税 等	2,684,948
そ の 他	564,091	預 り 金	31,126,214
固 定 資 産	442,848,825	賞 与 引 当 金	2,365,200
有 形 固 定 資 産	317,170,172	短 期 借 入 金	50,000,000
建 物	91,402,163	固 定 負 債	279,226,358
減 価 償 却 累 計 額	<u>△ 28,141,215</u>	長 期 借 入 金	73,000,000
構 築 物	4,276,000	退 職 給 付 引 当 金	52,688,508
減 価 償 却 累 計 額	<u>△ 1,812,967</u>	役 員 退 職 給 付 引 当 金	1,227,850
車 両 運 搬 具	1,725,720	預 り 保 証 金	152,310,000
減 価 償 却 累 計 額	<u>△ 933,948</u>		
器 具 備 品	4,581,840	負 債 合 計	407,996,641
減 価 償 却 累 計 額	<u>△ 3,930,807</u>		
土 地	250,003,386	(純 資 産 の 部)	
無 形 固 定 資 産	26,744,592	会 員 資 本	143,600,000
ソ フ ト ウ エ ア	25,274,692	出 資 金	143,600,000
電 話 加 入 権	1,469,900	剰 余 金	12,536,904
その他の固定資産	98,934,061	法 定 準 備 金	0
関 係 団 体 等 出 資 金	33,301,000	当 期 未 処 理 損 失 金	12,536,904
長 期 前 払 費 用	173,061	(内 当 期 損 失 金)	9,658,932
差 入 保 証 金	65,460,000		
		純 資 産 合 計	131,063,096
資 産 合 計	539,059,737	負 債 ・ 純 資 産 合 計	539,059,737

(注) 上記の貸借対照表は、当事業報告書作成時点では、神戸事業連合の総会の議決を経ていませんので確定していませんが、事業連合代表理事から示された決算関係書類にもとづいて記載しています。

(3) 資産・負債・純資産の状況 (損益計算書)

損 益 計 算 書

(2010 年度 2 月現在)

(単位：円)

科 目	金 額	
業務受託収入		
会員業務受託収入	146,858,000	146,858,000
その他事業収入		
その他手数料収入	41,694,934	
その他事業収入計		41,694,934
事業総剰余金		188,552,934
事業経費		
人件費	115,133,926	
物件費	75,479,443	190,613,369
事業損失金		2,060,435
事業外収益		
受取利息	200,588	
受取配当金	1,500	
雑収入	2,587,583	2,789,671
事業外費用		
支払利息	3,454,869	
雑損失	385,063	3,839,932
経常損失金		3,110,696
特別利益		
固定資産売却益	276,657	
貸倒金戻入益		
その他特別利益	1,850,000	2,126,657
特別損失		
固定資産除却損		
その他特別損失	404,800	404,800
税引前当期損失金		1,388,839
法人税等		8,270,093
当期損失金		9,658,932
前期繰越損失金		2,877,972
当期末処理損失金		12,536,904

(注) 上記の損益計算書は、当事業報告書作成時点では、神戸事業連合の総会の議決を経ていませんので確定していませんが、事業連合代表理事から示された決算関係書類にもとづいて記載しています。

(4) 事業連合との取引等の状況

単位：(千) 円

区 分	経常収益		経常費用		その他取引		
	供給高	その他	仕入高	その他	収 益	費 用	その他
大学生協神戸事業連合	0	0	168,794	1,964	0	0	0
対取引高率 (%)	-	-	8.2	0.2	-	-	-

2009 年度事業報告書の附属明細書

2009 年 3 月 1 日から 2010 年 2 月 28 日

作成 2010 年 3 月 21 日
備付 2010 年 5 月 27 日

兵庫県神戸市灘区六甲台町
神戸大学生生活協同組合
理事長 湯浅 英男

1. 役員報酬等の状況

(1) 役員報酬明細

区分	定款上の定員 (人)	支払人数 (人)	報酬等支払額	摘要
理事	20～25 人	3 名	13,032,344 円	15,927,000 円
監事	3～5 名	0 名	0 円	0 円
合計	23～30 人	3 名	13,032,344 円	15,927,000 円

(2) 役員退職金明細

該当する事項はありません。

2. 役員と他の法人等の業務執行者兼務状況

区分	常勤・非常勤の別	代表権の有無	氏名	兼務先名	兼務先での役職名
理事	非常勤	無	湯浅 英男	大学生協神戸事業連合	理事
	非常勤	無	末松 泰信	全国大学生協連 大学生協神戸地域センター 大学生協神戸事業連合 兵庫の留学生を支える協同基金 株式会社ユニバーシティコープハウジング神戸 株式会社神戸協同サービスセンター 大学生協 SNS「MyConnect」取締役	理事 副会長 常任理事 理事 専務取締役 取締役 取締役
	非常勤	無	滝川 好夫	大学生協神戸事業連合	監事

3. 組合と役員との間の利益が相反する取引の明細

該当する事項はありません。

4. 事業連合に関する事項

事業連合に対する債権・債務明細表

①債権明細表

単位：(千) 円

区 分	短期債権			長期債権		
	期首残高	期末残高	当期増減額	期首残高	期末残高	当期増減額
大学生協神戸事業連合	24,029	22,132	▲1,897	20,000	20,000	0

②債務明細表

単位：(千) 円

区 分	短期債務			長期債務		
	期首残高	期末残高	当期増減額	期首残高	期末残高	当期増減額
大学生協神戸事業連合	14,282	11,939	▲2,343	0	0	0

2009 年度 決算関係書類

2009 年 3 月 1 日から 2010 年 2 月 28 日

作成 2010 年 3 月 21 日
備付 2010 年 5 月 27 日

兵庫県神戸市灘区六甲台町
神戸大学生生活協同組合
理事長 湯浅 英男

1. 貸借対照表

貸 借 対 照 表 (2010 年 2 月 28 日現在)

(単位 円)

科 目	金 額	科 目	金 額
(資産の部)		(負債の部)	
流動資産	777,903,974	流動負債	509,507,568
現金預金	406,261,144	買掛金	254,334,909
供給未収金	125,457,174	未払法人税等	463,000
商品	221,496,959	未払消費税等	4,873,400
立替金	864,320	未払費用	71,695,671
前払費用	822,000	前受金	94,824,985
短期貸付金	21,150,000	預り金	71,189,372
未収金	3,305,506	賞与引当金	12,126,231
貸倒引当金	△ 1,453,129	固定負債	83,070,285
固定資産	194,047,673	退職給付引当金	81,267,985
有形固定資産	74,278,939	役員退職給付引当金	1,802,300
建物及付属設備	75,545,316		
減価償却累計額	△ 49,440,267		
車両運搬具	14,723,041		
減価償却累計額	△ 13,402,531		
器具備品	123,697,895		
減価償却累計額	△ 76,844,515		
無形固定資産	4,060,414	負債合計	592,577,853
ソフトウェア	1,073,550	(純資産の部)	
電話加入権	2,986,864	組合員資本	370,054,000
その他の固定資産	115,708,320	出資金	370,054,000
関係団体等出資金	72,889,000	剰余金	9,319,794
長期貸付金	20,000,000	法定準備金	5,000,000
長期前払費用	22,819,320	法定準備金	
		当期末処分剰余金	4,319,794
		(うち当期欠損金)	(33,408,554)
		純資産合計	379,373,794
資産合計	971,951,647	負債・純資産合計	971,951,647

2. 損益計算書

損 益 計 算 書
(自 2009 年 3 月 1 日 至 2010 年 2 月 28 日)

(単位 円)

科 目	金 額	金 額
供 給 事 業		
供 給 高	2,698,423,113	
供 給 値 引	32,832,708	2,665,590,405
供 給 原 価		
期 首 商 品 棚 卸 高	214,721,085	
仕 入	2,046,245,185	
合 計	2,260,966,270	
期 末 商 品 棚 卸 高	221,496,959	2,039,469,311
供 給 剰 余 金		626,121,094
そ の 他 事 業 収 入		
共 済 受 託 手 数 料 収 入	3,791,416	
そ の 他 手 数 料 収 入	114,793,782	
そ の 他 事 業 収 入 計		118,585,198
事 業 総 剰 余 金		744,706,292
事 業 経 費		
人 件 費	520,110,041	
物 件 費	274,264,623	794,374,664
事 業 剰 余 金		▲49,668,372
事 業 外 収 益		
受 取 利 息	1,213,010	
受 取 配 当 金	31,950	
雑 収 入	9,008,566	10,253,526
事 業 外 費 用		
雑 損 失	6,593,115	6,593,115
経 常 剰 余 金		▲46,007,961
特 別 利 益		
そ の 他 特 別 利 益	13,388,077	13,388,077
特 別 損 失		
そ の 他 特 別 損 失	239,000	239,000
税 引 前 当 期 欠 損 金		32,858,884
法 人 税 等	549,670	
法 人 税 等 調 整 額	0	549,670
当 期 欠 損 金		33,408,554
前 期 繰 越 剰 余 金		37,728,348
当 期 未 処 分 剰 余 金		4,319,794

3. 剰余金処分案

2009年度 剰余金処分案

項目	金額	
I 当期末処分剰余金		
前期繰越剰余金	37,728,348	
当期欠損金	33,408,554	<u>33,408,554</u>
II 次期繰越剰余金		4,319,794

4. 個別注記表

1. 重要な会計方針にかかる事項に関する注記

(1) 資産の評価基準及び評価方法は以下のとおりです。

棚卸資産の評価基準及び評価方法。

 ショップ事業部・・・売価還元法に基づく原価法

 フードサービス事業部・・・最終仕入原価法

(2) 固定資産の減価償却の方法は以下のとおりです。

①有形固定資産 定率法で償却しています。但し、1998年4月1日以降
取得した建物については定額法です。

②無形固定資産 定額法。なお、ソフトウェアは利用期間（5年間）に基づく定額法。

(3) 引当金の計上基準は下記の通りです。

①賞与引当金 職員の賞与の支給に備えるため、支給見込額の当期負担額を計上しています。

②貸倒引当金 債権の貸倒により損失に備えるため、一般債権は法人税法に定める一括評価金銭債権に係る繰入率による繰入限度相当額、及び貸倒懸念債権については、回収可能性を検討して回収不能見込額を計上しています。

③退職給付引当金 退職給付会計に関する注記にて記載しています。

④役員退職給与引当金 役員の退職金の支給に備えるため、役員退職金規定による期末要支給額相当額を計上しています。

(4) その他決算関係書類の作成のための基本となる重要な事項は以下のとおりです。

消費税の会計処理

消費税等の会計処理は税抜方式を採用しています。

2. 会計方針の変更

2009年度決算においては、会計方針の変更は行いませんでした。

3. 貸借対照表に関する注記

①課税売上にかかる仮受消費税額は、138,697,537円です。

②未払費用には、TUOカードにて食堂を利用した組合員に対して付与したポイントの将来の利用に備えるため、食堂値引券への未引換のポイント総額を含んでいます。

4. 損益計算書に関する注記

(1) 事業外損益の内訳は以下のとおりです。

①雑収入のうち、6,772,733円は神戸事業連合への出向職員の給与相当額です。

②雑損失のうち、3,884,328円は供給不能商品廃棄損です。

(2) 特別損益の内訳は以下のとおりです。

①特別利益のうち、10,426,000円は未返還出資金の整理に伴う戻入益、2,917,628円は未請求買掛金残高の整理に伴う戻入益、127,704円は貸倒引当金の洗替に伴う戻入益です。

②特別損失の239,000円は、経年度に利益計上した出資金に対して返還請求があったものです。

(3) 法人税等には、法人税、住民税及び事業税が含まれています。

5. 退職給付会計に関する注記

(1) 退職給付債務の計上

職員の退職により支給する退職給付に備えるため、当期末における退職給付債務（簡便法による期末自己都合退職要支給額を採用）及び年金資産の見込額をもとに計算した金額を退職給付引当金として計上しています。

(2) 採用する退職給付制度

正規職員の退職により支給する退職給付にあてるため、退職一時金制度、適格退職年金制度を採用しています。なお定時職員・パート職員は退職一時金制度のみを採用しています。

(3) 職員の退職一時金制度、適格退職年金制度の退職給付債務等の内容

①退職給付債務及びその内訳

退職給付債務	152,462,590 円
年金資産	71,194,605 円
退職給付引当金	81,267,985 円

②退職給付費用の内訳

③当期発生費用処理額	10,047,180 円
------------	--------------

6. 経過措置により新会計基準を適用していない場合の注記

消費生活協同組合施行規則の一部を改正する省令（平成 20 年厚生労働省令第 38 号）の附則第 4 条の規定を適用しているため、以下の会計基準は適用しない。

税効果会計に係る会計基準

その他注記すべき事項はありません。

2009年度 決算関係書類の附属明細書

1. 組合員資本の明細

(単位 円)

区 分	期首残高	当期増加額	当期減少額	期末残高	備考
組合員出資金	373,542,000	63,587,000	60,099,000	370,054,000	
法定準備金	5,000,000	0	0	5,000,000	
当期末処分剰余金	43,690,164		5,961,816	37,728,348	
合 計	422,232,164	63,587,000	66,060,816	412,782,348	

2. 有形固定資産及び無形固定資産の明細

(単位 円)

区分	資産の種類	期首帳簿価格	当期増加額	当期減少額	当期償却額	期末帳簿価格	当期償却累計額
有形固定資産	建物附属設備	75,545,316	0	0	6,594,673	75,545,316	49,440,267
	車両運搬具	14,723,041	0	0	1,205,378	14,723,041	13,402,531
	器具・備品	97,145,895	26,552,000	0	14,066,234	123,697,895	76,844,515
	合 計	187,414,252	26,552,000	0	21,866,285	213,966,252	139,687,313
無形固定資産	電話加入権	2,986,864		0	0	2,986,864	0
	ソフトウェア	1,553,684	220,000	0	700,134	1,073,550	0
	合 計	4,540,548	220,000	0	700,134	40,60,414	0
その他の固定資産	関係団体出資金	72,889,000	0	0	-	72,889,000	-
	長期貸付金	21,150,000	11,496	1,161,496	-	20,000,000	-
	差入保証金	19,670,000	18,549,320	15,400,000	-	22,819,320	-
	合 計	113,709,000	18,560,816	16,561,496	-	115,708,320	-

3. 関係団体出資金の明細

(単位 円)

出 資 先	期首残高	当期増加額	当期減少額	期末残高
大学生協神戸事業連合	53,100,000	0	0	53,100,000
日本生活協同組合連合会	1,930,000	0	0	1,930,000
全国大学生生活協同組合連合会	15,840,000	0	0	15,840,000
兵庫県生活協同組合連合会	100,000	0	0	100,000
賀川記念全国生協教育基金協会	200,000	0	0	200,000
煙草商業協同組合	4,000	0	0	4,000
兵庫県の留学生を支える協同基金	1,700,000	0	0	1,700,000
株式会社HATA	15,000	0	0	15,000
合 計	72,889,000	0	0	72,889,000

4. 引当金の明細

(単位 円)

区 分	期首残高	当期増加額	当期減少額	期末残高	備考
貸倒引当金	1,580,833	1,453,129	1,580,833	1,453,129	
賞与引当金	12,773,923	60,098,176	60,745,868	12,126,231	目的使用
退職給付引当金	83,336,672	7,978,493	10,047,180	81,267,985	目的使用
役員退職給与引当金	1,234,540	567,760	0	1,802,300	
合 計	98,925,968	70,097,558	72,373,881	96,649,645	

5. 事業経費の明細

(単位 円)

1. 人件費	
役員報酬	13,032,344
職員給与	163,898,387
定時職員給与	267,753,490
退職給付費用	12,223,641
法定福利金	36,813,664
厚生費	13,694,524
賞与引当金繰入額	12,126,231
役員退職給与引当金繰入損	567,760
人件費合計	520,110,041
2. 物件費	
教育文化費	1,777,699
広報費	13,971,653
消耗品費	53,765,764
車輛運搬費	7,910,870
貸倒引当金繰入損	0
施設維持管理費	26,894,268
減価償却費	22,566,419
賃借料	3,918,701
水道光熱費	43,778,937
保険料	2,202,983
委託料	14,464,015
研修採用費	1,493,331
調査研究費	4,398,806
会議費	1,941,076
諸会費	6,249,690
渉外費	286,938
租税公課	323,800
通信交通費	9,157,066
事業連合委託費用	51,241,333
雑費	7,921,274
物件費合計	274,264,623
事業経費合計	794,437,664

事業連合委託費用の負担基準は以下の通りです。
前年度供給実績をもとに神戸会員生協で按分。

6. 事業の種類ごとの損益の明細および事業別事業経費明細

事業は供給・利用事業のみのため事業の種類ごとの損益の明細および事業別事業経費明細は、損益計算書および事業経費の明細と同じです。

7. 主要な事業に係る資産及び負債の内容その他の決算関係書類の内容を補足する重要な事項

(1) 主な資産の内容

①現金預金

(単位 円)

科目	内 訳	期首残高	期末残高	増 減
現金預金	現金	20,181,041	18,259,898	▲1,921,143
	当座預金	63,503,923	102,900,760	39,396,837
	普通預金	164,031,016	153,679,932	▲10,351,084
	郵便振替	16,814,528	11,420,554	▲5,393,974
	定期預金	120,000,000	120,000,000	0
合 計		384,530,508	406,261,144	21,730,636

②供給未収金

イ. 内訳

(単位 円)

内 訳	期末残高
神戸大学 (校費書籍利用)	9,991,140
神戸大学 (校費物品等利用)	61,893,648
組合員 (私費書籍利用)	2,529,358
組合員 (私費物品等利用)	11,450,160
TUO・一般カード未収金	29,011,156
PiTaPaカード未収金	9,449,212
その他	1,132,500
合 計	125,457,174

ロ. 回収状況

(単位 円)

期首残高	当期発生額	当期回収額	期末残高	回収率
134,676,382	1,404,323,908	1,413,543,116	125,457,174	91.85

③商品の明細

(単位 円)

科目	内 訳	金 額
商 品	書 籍	126,660,195
	購買 (パソコン・文具等)	70,736,491
	サービス	17,059,928
	食堂 (食材)	7,040,345
合 計		221,496,959

④貸付金の明細

(単位 円)

科目	貸 付 先	期首残高	期末残高	当期増減額
短期貸付金	大学生協神戸事業連合	20,000,000	20,000,000	0
	生協役職員 (1名 震災特別貸付)	0	1,150,000	1,150,000
	小 計	20,000,000	21,150,000	1,150,000
長期貸付金	生協役職員 (1名 震災特別貸付)	1,150,000	0	▲1,150,000
	大学生協神戸事業連合(神戸 会館購入資金)	20,000,000	20,000,000	0
	小 計	21,150,000	20,000,000	▲1,150,000
合 計		41,150,000	41,150,000	0

生協職員への貸付金は返済期日が1年未満になってため、長期貸付金から短期貸付金に科目を変更しました。

⑤立替金の明細

(単位 円)

内 訳	金 額
下宿家賃回収銀行未引落	445,000
山城森林組合ログテーブル購入代金	318,765
学生総合共済 共済解約返戻金	25,350
その他	75,205
合 計	864,320

⑥未収金の明細

		(単位 円)
内 訳	金 額	
大学生協神戸事業連合 (手数料等)	1,978,668	
組合員 (私費利用)	683,699	
ゼンケンULM (トレア広告費用)	215,250	
アクセスヒューマンネクスト (ガイダンス参加費用)	170,000	
その他	257,889	
合 計	3,305,506	

⑦差入保証金の明細

		(単位 円)
差 入 先	金 額	
全国旅行業協会 弁済業務保証金	600,000	
全国宅建業保証協会 弁済業務保証金	900,000	
日本交通公社 トリップス端末	500,000	
同 日本航空委託保証金	1,000,000	
同 全日空再委託保証金	1,000,000	
日本図書普及株式会社 渡航手続業務委託保証金	20,000	
大学生協非流通本取扱	20,000	
日本図書普及株式会社 図書券	200,000	
同 図書カード端末機	30,000	
大学生協神戸事業連合 西地区物流利用保証金	18,529,320	
AZレンタカー レンタカー保証金	20,000	
合 計	22,819,320	

⑧その他固定資産の明細

				(単位 円)
科 目	期首残高	期末残高	当期増減額	
電信電話施設利用料	2,986,864	2,986,864	0	
ソフトウェア	1,553,684	1,073,550	▲480,134	
合 計	4,540,548	4,060,414	▲480,134	

(2) 主要な負債の内容

①買掛金の明細

		(単位 円)	
相手先名	金 額		
大学生協神戸事業連合	147,467,888	フジマック	2,038,323
全国大学生協生活協同組合絵連合会	35,359,274	河野商店	1,884,335
大学生協大阪事業連合	17,637,264	京口乳業	1,241,465
大学生協京都事業連合	6,095,549	日本旅行	1,096,643
TAC	6,744,314	東海興商	1,053,017
JTB西日本提携販事業部	4,697,425	山崎製パン	1,025,932
澄商店	2,380,449	その他	25,613,031
		合 計	254,334,909

②未払法人税等の明細

		(単位 円)
内 訳	金 額	
法人県民税	143,000	
市民税	320,000	
合 計	463,000	

③未払費用の明細

(単位 円)

内 訳	金 額
大学生協大阪事業連合	32,800,320
パートタイマー・アルバイト2月分給与	19,062,326
未払退職金	8,409,616
生協食堂ポイント値引引当金	4,734,837
神戸大学	3,528,556
大阪ガス	1,196,397
大学生協神戸事業連合	431,000
そ の 他	1,532,619
合 計	71,695,671

④前受金の明細

(単位 円)

内 訳	金 額
組合員 (旅行代金等)	57,482,575
組合員 (袴レンタル申込金)	25,805,840
食堂利用ミールクーポン券	8,147,300
新入生出資金等	3,259,470
組合員 (商品購入代金)	114,800
その他	15,000
合 計	94,824,985

⑤預り金の明細

(単位 円)

内 訳	金 額
組合員 (卒業アルバム申込金)	15,339,400
組合員 (下宿敷金家賃等)	1,729,000
給与控除社会保険料・源泉税等	1,630,912
その他	275,360
合 計	18,974,672

(3) 比較貸借対照表および比較損益計算書

①比較貸借対照表

(単位：千円)

資産の部	2009年度	2008年度	負債・資本の部	2009年度	2008年度
(資産の部)			(負債の部)		
流動資産	777,903	760,852	流動負債	509,507	447,854
現金預金	406,261	384,531	買掛金	254,335	255,239
供給未収金	125,457	134,676	未払法人税等	463	1,518
商品	221,497	214,721	未払消費税等	4,873	2,163
立替金	864	1,067	未払費用	71,696	29,923
前払費用	822	196	前受金	94,825	89,069
短期貸付金	21,150	20,000	預り金	71,189	57,168
未収金	3,306	7,241	賞与引当金	12,126	12,774
貸倒引当金	△ 1,454	△ 1,580			
固定資産	194,048	187,844	固定負債	83,070	84,572
有形固定資産	74,279	69,594	退職給付引当金	81,268	83,337
建物及付属設備	75,545	75,545	役員退職給付引当金	1,802	1,235
減価償却累計額	△ 49,440	△ 42,846			
	26,105	32,700			
車両運搬具	14,723	14,723			
減価償却累計額	△ 13,403	△ 12,197	負債合計	592,577	532,426
	1,321	2,526	(純資産の部)		
器具備品	123,698	97,146	組合員資本	370,054	373,542
減価償却累計額	△ 76,845	△ 62,778	出資金	370,054	373,542
	46,853	34,368			
無形固定資産	4,061	4,541	剰余金	9,320	42,728
ソフトウェア	1,074	1,554	法定準備金	5,000	5,000
電話加入権	2,987	2,987		0	0
その他の固定資産	115,708	113,709	当期末処分剰余金	4,320	37,728
関係団体等出資金	72,889	72,889	(うち当期欠損金)	(33,409)	(5,961)
長期貸付金	20,000	21,150			
差入保証金	22,819	19,670	純資産合計	379,374	416,270
資産合計	971,951	948,696	負債・純資産合計	971,951	948,696

②比較損益計算書

(単位：千円)

勘定科目	2009年度実績	2009年度予算	2008年度実績	対前年増減額	対予算差異
供給高	2,698,423	2,890,462	2,882,230	△ 2,655,885	226,345
供給値引	32,832	43,436	34,337	△ 32,735	1,602
純供給高	2,665,590	2,847,026	2,847,893	△ 2,623,150	224,743
供給原価	2,039,469	2,179,697	2,196,538	△ 2,015,884	180,654
供給総剰余金	626,121	667,329	651,355	△ 25,234	626,121
共済受託手数料収入	3,791	3,000	8,383	△ 4,592	3,791
その他手数料収入	114,794	112,389	128,949	△ 14,155	114,794
その他事業収入計	118,585	115,389	137,332	△ 18,747	118,585
事業総剰余	744,706	782,718	788,687	△ 43,981	744,706
役員報酬	13,032	15,927	9,747	3,285	13,032
職員給与	163,898	140,739	174,718	△ 10,820	163,898
定時職員給与	267,753	255,524	264,824	2,929	267,753
退職給付費用	12,224	9,456	9,398	2,826	12,224
法定福利費	36,814	38,436	39,705	△ 2,891	36,814
厚生費	13,695	13,087	13,813	△ 118	13,695
賞与引当金繰入額	12,126	44,376	12,774	△ 648	12,126
役員退職給与引当金繰入額	575	1,701	551	24	575
人件費合計	520,117	519,246	525,530	△ 5,413	520,117
教育文化費	1,777	2,248	2,315	△ 538	1,777
広報費	13,972	8,880	7,523	6,449	13,972
消耗品費	53,765	41,024	51,369	2,396	53,765
車両運搬費	7,911	8,187	7,700	211	7,911
施設維持管理費	26,894	28,918	33,315	△ 6,421	26,894
減価償却費	22,564	21,324	32,511	△ 9,947	22,564
賃借料	3,919	5,526	6,260	△ 2,341	3,919
水道光熱費	43,778	45,119	46,546	△ 2,768	43,778
保険料	2,203	1,910	1,943	260	2,203
委託料	14,463	14,025	13,514	949	14,463
研修採用費	1,493	2,033	2,086	△ 593	1,493
調査研究費	4,399	4,819	3,968	431	4,399
会議費	1,941	1,724	1,712	229	1,941
諸会費	6,250	6,465	6,426	△ 176	6,250
渉外費	287	225	245	42	287
租税公課	324	462	299	25	324
通信交通費	9,156	9,826	9,537	△ 381	9,156
事業連合委託費	51,241	51,193	50,653	588	51,241
雑費	7,921	12,914	8,563	△ 642	7,921
物件費合計	274,258	266,822	286,485	△ 12,227	274,258
事業経費合計	794,375	786,068	812,015	△ 17,640	794,375
事業剰余金	△ 49,669	△ 3,350	△ 23,328	△ 26,341	△ 49,669
受取利息	1,213		1,553	△ 340	1,213
受取配当金	32		32	0	32
雑収入	9,009	8,350	14,829	△ 5,820	9,009
事業外収益	10,254	8,350	16,414	△ 6,160	10,254
雑損失	6,593		7,388	△ 795	6,593
事業外費用	6,593	0	7,388	△ 795	6,593
経常剰余金	△ 46,008	5,000	△ 14,302	△ 31,706	△ 46,008
特別利益 計	13,388		10,323	3,065	13,388
特別損失 計	239		316	△ 77	239
税引前当期剰余金	△ 32,859	5,000	△ 4,295	△ 28,564	△ 32,859
法人税等	550		1,666	△ 1,116	550
当期剰余金	△ 33,409	5,000	△ 5,961	△ 27,448	△ 33,409
前期繰越剰余金			43,690	△ 43,690	0
当期未処分剰余金	△ 33,409	5,000	37,729	△ 71,138	△ 33,409

8. 製造原価の明細

該当事項はありません。