

# 2010 年度事業報告書

2010 年 3 月 1 日から 2011 年 2 月 28 日

作成 2011 年 3 月 21 日  
備付 2011 年 5 月 25 日

兵庫県神戸市灘区六甲台町  
神戸大学生生活協同組合  
理事長 湯淺 英男

## I. 組合の事業活動の概況に関する事項

### 1. 事業年度の末日における重要な事業活動の内容

事業種目		主な事業品目等
供給及び 利用事業	物品供給	書籍・学用品・教育機器・衣料品・電機製品・家具・その他組合員の日常生活に必要な物資を供給する事業
	サービス提供	国内・海外旅行等の旅行事業を取り扱う事業。 アパート・下宿の斡旋及び管理する事業。 その他日常生活に必要なサービスを提供する事業。
	サービス提供	組合員に食事を提供する事業。
その他		組合員のための生命共済・火災共済の業務受託事業。 組合員への教育・文化活動 就職活動支援情報提供の各種の取り組み、留学生等の支援、外国の協同組合との交流。

### 2. 事業の経過及びその成果並びに対処すべき重要な課題

#### 1. 事業の経過及びその成果

##### (1) 事業方針

- ①「生協加入推進活動を積極的に展開」「共済制度を広くすすめること」を第一方針とし、個別具体的なサービスを通じて「生協に入ってよかった」と実感できるよう努める。
- ②「組合員活動をさらに推進させる」ために、生協学生委員会が学生からの目線で生協職員とともに主体的に活動を展開すること。
- ③「理事会運営や組織運営を活性化させ、今後の具体的な方針作りを行う」ために、様々な大学構成員が共同して大学生生活の充実が図れるような仕組み作りを行う。
- ④「大学への貢献と投資できる体質への強化を実現する」ために、過去の投資を回収する途上である中、しっかりとした経営基盤を整えながら、施設改善・改修の実施、組合員にとって有益で効率的なサービス支援、教育・研究の発展に貢献できる企画提案を行うこと。
- ⑤「新システム導入したことで、新しいサービスを提供できるよう検討する年度」とし、混雑緩和や利便性向上のための、PiTaPa やプリペイドカードによる決済のあり方、ポイント還元など、生協利用のメリットを打ち出す。
- ⑥「国際貢献・社会貢献をテーマに具体的な活動を展開」するために、全国の取り組み事例も研究しながら、環境活動には力点をおき、昨年実施した活動をさらに前進させる。
- ⑦「事業部ごとの課題」として、フードサービス事業部では「より組合員の皆さんに満足していただける食堂をめざす」ために Q S C の向上及び組合員と一緒に健康で安心安全なメニュー作ることに努めること、ショップ事業部では「求められるサービスを組合員の意見を常に取り入れながら実現していく」ために、商品活動・接客対応・営業時間、施設設備改修の実現を行い同時に店舗のサービスの平準化を行うこと、加えて就職支援サポート・企業説明会の実施・TOEIC や TOEFL の推進を行うこと。総務部では「新システムによる管理精度の向上を目指す」ために、商品管理精度の向上と諸経費の精査にて経費削減を実現

し各店舗のスムーズな運営を行うことに加え、PC・携帯・様々な情宣物を使い情報発信に努めること。

7つをテーマに掲げ、取り組んできました。

## (2) 経済及び事業環境

昨年に引き続き厳しい経営環境下であり、部門や業種によって利用高にかなりの差異が発生しましたが、最終的には黒字決算となりました。

## (3) 事業の状況

- ① ショップ事業部では3箇所の店舗改装を行い、フードサービス事業部では厨房設備備品を購入するなど、組合員サービス向上のための投資を行いました。
- ② 学内での就職説明会や公務員講座の開催など、より就職支援を推進することができました。
- ③ 組合員への広報に特に力を入れ、携帯による情報配信・食堂での大画面モニタによる情宣など、情報発信に努め、大きな成果はありました。

## (4) 事業経費

### 1) 組合員数及び出資金

当期末の組合員数は19,885人で前年より1名減少し、出資金は3億7046万1千円で前年より40万7千円増加しました。

### 2) 供給事業

供給高は25億7496万円で、前年比3.4%減少、予算比3.7%減少となりました。経済不況の長期化による影響が大きいです。

### 3) その他事業

住まいの紹介や就職支援などのサービスによる収入は少し減収となっています。また、共済加入は大幅に増収となりました。結果、1億1382万円の収入（前年比4.0%減収、予算比0.1%減収）となっています。

### 4) 事業経費

人件費は5億1849万円（前年比0.3%減少、予算比5.5%増加）です。物件費は2億6844万円（前年比2.1%減少、予算比5.7%増加）です。新業務システムの保守費用と、昨年度末に購入したPOSレジの減価償却費が増加しています。

### 5) 事業外損益・特別損益

事業外収益では広告協賛金が増収となり、また新業務システム移行に伴う会計科目整理益を計上しています。事業外損失では、商品の廃棄ロスが増加しています。特別利益は未返還の出資金の整理に伴う戻入と、食堂利用ポイント値引券の未引換え分を戻入益として計上しました。

### 6) 当期剰余金

経常剰余の段階で15万円の欠損となりましたが、税引前当期剰余金で765万円の剰余金を計上となりました。なお、法人税等を計上後の当期剰余金は、713万円です。

## 3. 対処すべき重要な課題

### (1) 重要な展望と課題

最終決算は黒字ですが、累積剰余を含めても僅かな内部留保額です。今後も施設改修や備品など「もの」への投資や人材育成のための「ひと」への投資が必要です。従って、投資回収をしながら如何に収益を確保するかが最も大きな課題となります。2011年度に向けて、減価償却費用を見込み多少の黒字予算を組んでいますが、既存事業の効率化と新規事業の開発をすすめ、予算以上の成果を出す必要があります。

## (1) 直前3事業年度の財産及び損益の状況

(単位：千円)

項 目	07年度	08年度	09年度	本年度
組合員数	19,916	20,104	19,886	19,885
出資金額	369,114	373,542	370,054	370,461
純供給高	2,880,878	2,847,893	2,665,590	2,574,960
その他事業収入	143,437	137,332	118,585	113,818
経常剰余金	28,125	▲14,303	▲46,008	▲154
総資産	993,619	948,695	971,952	922,050
純資産	417,804	416,270	379,374	386,914

## (2) 供給事業の状況表

## 1) 部門別・業態別供給高の状況

(単位：千円)

部 門 別	07年度	08年度	09年度	本年度
【部門別供給高】				
ショップ	2,133,295	2,089,358	1,954,370	1,843,442
フードサービス	747,583	758,535	711,220	731,518
合 計	2,880,878	2,847,893	2,665,590	2,574,960
【業態別供給高】				
店 舗	2,880,878	2,847,893	2,665,590	2,574,960
合 計	2,880,878	2,847,893	2,665,590	2,574,960

## 2) 供給高の事業所別内訳

(単位：千円)

店 舗 名	07年度	08年度	09年度	本年度
学生会館店	257,113	269,868	265,591	254,708
購買事務所	4,782	4,458	4,362	3,354
国際文化学部店	563,617	507,671	481,488	481,112
サービスセンター	418,747	443,718	399,832	371,756
BELBOXショップ	273,091	272,675	247,143	234,272
工学部店	66,444	61,341	50,312	38,997
LANSBOX店	88,882	95,108	88,727	83,591
発達科学部店	45,846	45,298	42,415	37,053
医学部店	300,159	272,091	253,573	236,142
保健学科店	38,815	41,510	37,950	36,719
海事科学部ショップ	75,798	75,619	82,978	65,738
食堂事務所	586	-	93,615	94,589
国際文化学部食堂	123,344	136,828	102,420	110,138
カフェリア・パンショップ	-	-	13,255	14,522
BELBOXカフェテリア	128,122	121,691	90,208	92,722
和風レストラン「さくら」	46,540	44,351	41,385	49,141
工学部食堂	144,223	146,030	126,079	125,857
LANSBOX食堂	136,062	136,617	71,980	76,625
瀧川記念会館食堂	9,773	9,803	8,741	9,013
ケータリング事業部	-	-	33,291	26,052
発達科学部食堂	30,554	32,468	23,091	22,856
医学部食堂	80,687	83,863	71,362	75,579
保健学科食堂	16,860	18,516	12,544	12,118
海事科学部食堂	30,832	28,369	23,248	22,306
合 計	2,880,877	2,847,893	2,665,590	2,574,960

### (3) 受託共済事業状況表

#### 1) 加入者数の状況

共済事業の種類			契約件数			
		元受団体名	契約型	当年度	前年度	前年比
学生総合共済	生命共済	全国大学生協連	J型	41	111	-63.06%
			S型	4,103	6,774	-39.43%
			C型	2	4	-50.00%
			G型	4,714	2,077	126.96%
			R型	1	0	100.00%
			小計	8,860	8,966	-1.18%
	火災共済	全国大学生協連	K型	1	14	-92.86%
			KY型	1,962	3,349	-41.42%
			KT型	2,686	1,255	114.02%
小計			4,649	4,618	0.67%	
学生賠償責任保険		全国大学生協連	B型	1	62	-98.39%
			H型	145	2,066	-92.98%
			7H型	1,993	2,051	-2.83%
			8H型	6,541	4,603	42.10%
			小計	8,680	8,782	-1.16%
扶養者死亡保障保険		全国大学生協連	W型	2	36	-94.44%
			7W型	41	43	-4.65%
			8W型	64	37	72.97%
			小計	107	116	-7.76%
合計				22,296	22,482	-0.83%

#### 2) 元受団体共済掛金及び共済金支払の状況

共済事業の種類	元受団体共済掛金			共済金支払件数			共済金支払金額			
	元受団体名	当年度	前年度	前年比	当年度	前年度	前年比	当年度	前年度	前年比
生命共済	大学生協連	61,510,110	19,793,410	210.8%	565	158	257.6%	36,788,000	11,963,000	207.5%
火災共済	大学生協連	5,303,870	2,261,440	134.5%	7	5	40.0%	4,539,753	1,730,351	162.3%
合計		66,813,980	22,054,850	44,759,130	572	163	409	41,327,753	13,693,351	27,634,402

#### 3. 増資及び資金の借り入れその他資金調達状況

記載する事項はありません。

#### 4. 組合が所有する施設の建設または改修その他の設備投資状況

設備投資概況表

施設・設備名		所在地	摘要
カフェリア・パンショッブ	POSレジ3台	神戸市灘区鶴甲1-2-1	10年4月取得
LANSBOX店	エアコン設置 店舗改装	神戸市灘区六甲台町1-1	10年5月取得 11年2月実施
医学部店	店舗改装	神戸市中央区楠町7-5-1	10年8月実施
保健学科店	ゴンドラワゴン 店舗内改装	神戸市須磨区友が丘7-10-2	10年12月取得 10年12月実施
工学部食堂	コンビオープン 野外テーブル2個	神戸市灘区六甲台町1-1	11年2月取得 11年2月取得
医学部食堂	コンビオープン	神戸市中央区楠町7-5-1	11年2月取得
保健学科食堂	冷凍庫	神戸市須磨区友が丘7-10-2	10年6月取得

#### 5. 他の法人との業務上の提携

業務提携先	所在地	提携内容
大学生協神戸事業連合	神戸市中央区宮本通7-1-13	業務委託
国立大学法人 神戸大学	神戸市灘区六甲台町1-1	業務委託

#### 6. 他の会社を子会社等及び関連法人等とすることとなる場合における当該他の会社の株式または取得新規出資子法人及び関連法人等

該当する事項はありません。

#### 7. 事業の全部または一部の譲渡又は譲受け、合併その他の組織の再編成

該当する事項はありません。

#### 8. 教育事業の状況

(単位：円)

項目		金額
当期に繰り越された教育事業等繰越金		-
教育事業等の使途		
科目	内容	金額
教育文化費	新入生オリエンテーション	606,557
	情報誌「 Rambler Times」	587,860
	食生活相談	91,513
	学生委員会・部内合宿	91,276
	その他	94,249
合計		1,471,455

## II. 組合の運営組織の状況に関する事項

### 1. 前事業年度における総代会の開催状況

総代会開催日	2010年5月26日	
総代会日現在総代数	138名	
出席総代数	本人	52名
	代理人(委任)	0名
	書面	25名
	合計	110名
(重要な議事及び議決事項)		
第1号議案	2009年度活動報告(案)・決算(案)・剰余金処分(案)承認の件	賛成109票 保留1票
第2号議案	2010年度活動方針(案)・予算(案)承認の件	賛成110票
第3号議案	2010年度役員選出の件	信任投票
第4号議案	大学生協共済連合会の設立賛同及び加入決定の件	賛成107票 反対1票 保留2票
第5号議案	役員報酬決定の件	賛成108票 保留2票
第6号議案	役員退職金の件	賛成108票 保留2票
第7号議案	議案効力発生の件	拍手による採決
以上により全議案を可決・採択しました。		

(注) 総代選挙は、総代選挙規約にもとづいておこなわれ、150人の定数に対して138人が立候補し、選挙の結果2010年5月11日当選人が公告されました。

### 2. 組合員に関する事項

#### (1) 組合員出資金等増減表

(単位：円)

区分	人員	口数	出資金額	一人当たり
期首現在	19,886	370,054	370,054,000	19,000
当期増加分(学生・院生)	3,171	62,485	62,485,000	20,000
当期増加分(教職員その他)	35	306	305,500	9,000
当期減少分(学生・院生)	3,180	62,176	62,176,000	20,000
当期減少分(教職員その他)	27	208	207,500	8,000
期末現在	19,885	370,461	370,461,000	19,000

#### (2) 地区別組合員概況表

(単位：円)

区分	人員	口数	出資金額	一人当たり	
1.国際文化学部地区	学生・院生	3,940	77,855	77,855,000	20,000
	教職員	150	678	678,000	5,000
2.六甲台地区	学生・院生	4,162	81,678	81,678,000	20,000
	教職員	192	1,336	1,336,000	7,000
3.文理農学部地区	学生・院生	2,645	52,373	52,373,000	20,000
	教職員	407	1,887	1,887,000	5,000
4.工学部地区	学生・院生	3,109	61,097	61,097,000	20,000
	教職員	239	1,515	1,515,000	6,000
5.発達科学部地区	学生・院生	1,556	30,901	30,901,000	20,000
	教職員	112	747	747,000	7,000
6.楠地区	学生・院生	745	14,821	14,821,000	20,000
	教職員	554	4,973	4,973,000	9,000

7.名谷地区	学生・院生	809	15,975	15,975,000	20,000
	教職員	2	25	25,000	13,000
8.深江地区	学生・院生	1,252	24,460	24,460,000	20,000
	教職員	11	140	140,000	13,000
総計		19,885	370,461	370,461,000	19,000

### 3. 役員に関する事項

#### (1) 役員一覧

役名	氏名	担当	就任	略歴等
理事長 (代表理事)	湯淺 英男	業務執行統括	平成16年5月	平成18年5月より理事長 大学院国際文化学研究科教授 大学生協神戸事業連合理事
専務理事 (代表理事)	末松 泰信		平成18年5月	平成18年11月より専務理事 全国大学生協連理事 大学生協神戸地域センター副会長 大学生協神戸事業連合常任理事 兵庫の留学生を支える協同基金理事 株式会社ユニバーシティコープ ハウジング神戸取締役 合同会社コネクティ取締役 大学院経済学研究科教授 大学生協神戸事業連合監事
常任理事	滝川 好夫	フードサービス事業部長  学生委員会委員長	平成18年5月	大学院経済学研究科教授 大学生協神戸事業連合監事
〃	加藤 真理子		平成20年5月	大学院工学研究科在学
〃	高谷 聡		平成21年5月	農学部在学
〃	大西 千尋		平成21年5月	大学院工学研究科准教授
理事	大谷 恭弘		平成11年5月	大学院海事科学究科准教授
〃	石井 克幸		平成20年5月	大学院人間発達環境学研究科准教授
〃	目黒 強		平成20年5月	大学院経営学研究科教授
〃	上林 憲雄		平成21年5月	大学院理学研究科准教授
〃	西野 友年		平成21年5月	大学院工学研究科在学
〃	藤堂 洋介		平成19年5月	経済学部在学
〃	吉田 幸市		平成20年5月	工学部在学
〃	北村 準也		平成20年5月	国際文化学部在学
〃	三谷 直美		平成21年5月	工学部在学
〃	井尻 将太		平成22年5月	経済学部在学
〃	寶田 昂平		平成22年5月	文学部在学
〃	福島 靖史		平成22年5月	経営学部在学
〃	武石 章太郎		平成22年5月	医学部保健学科在学
〃	中川 真里奈	平成22年5月	発達科学部在学	
〃	松浦 万里	平成22年5月	経営学部在学	
〃	八坂 泰樹	平成22年5月	理学部在学	
〃	山添 貴子	平成22年5月	神戸事業連合専務理事	
員外理事	寺尾 善喜		平成22年5月	
監事	重富 公生		平成16年5月	大学院経済学研究科教授
〃	敏森 広志		平成21年5月	神戸大学学務部学生生活課長
〃	伊藤 咲織		平成22年5月	経営学部在学
〃	梶川 浩平		平成22年5月	経営学部在学
〃	吉田 仁史		平成20年5月	経済学部在学

(2) 事業年度中に辞任した役員

該当なし

4. 職員数及びその増額その他の職員の状況

職員状況表

区 分		男	女	計又は平均
職員数		22人	5人	27人
平均年齢		44歳7ヶ月	46歳6ヶ月	45歳
平均勤続年数		17年3ヶ月	17年2ヶ月	17年2ヶ月
定時職員	総 数	4人	156人	160人
	正規換算数	-	-	129.2

5. 業務の運営の組織に関する事項

(1) 運営組織図

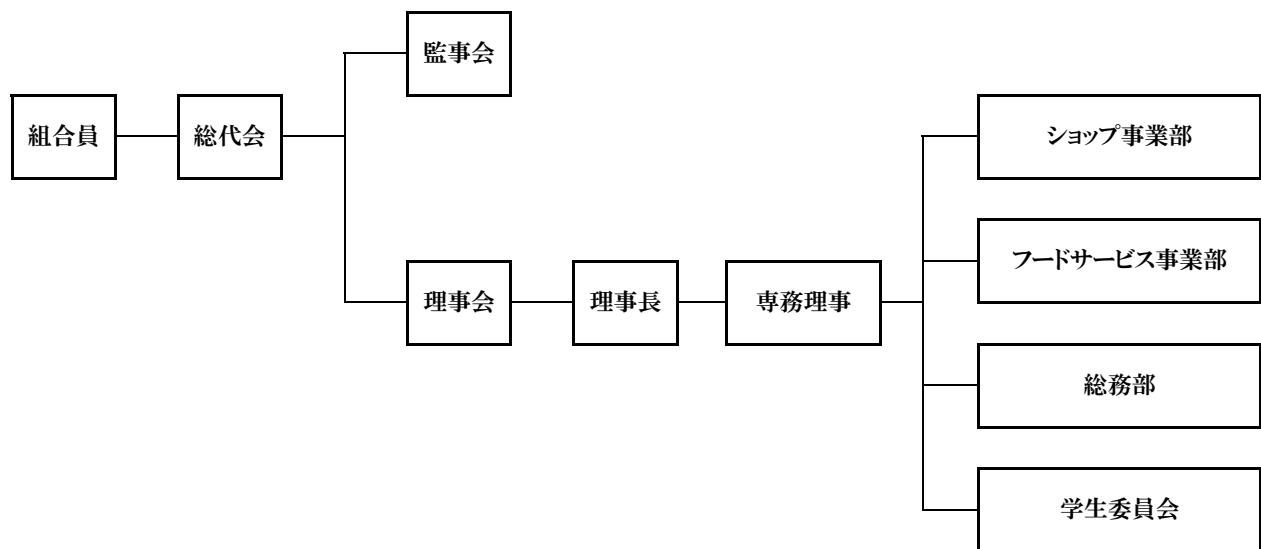



(2) 経営組織図

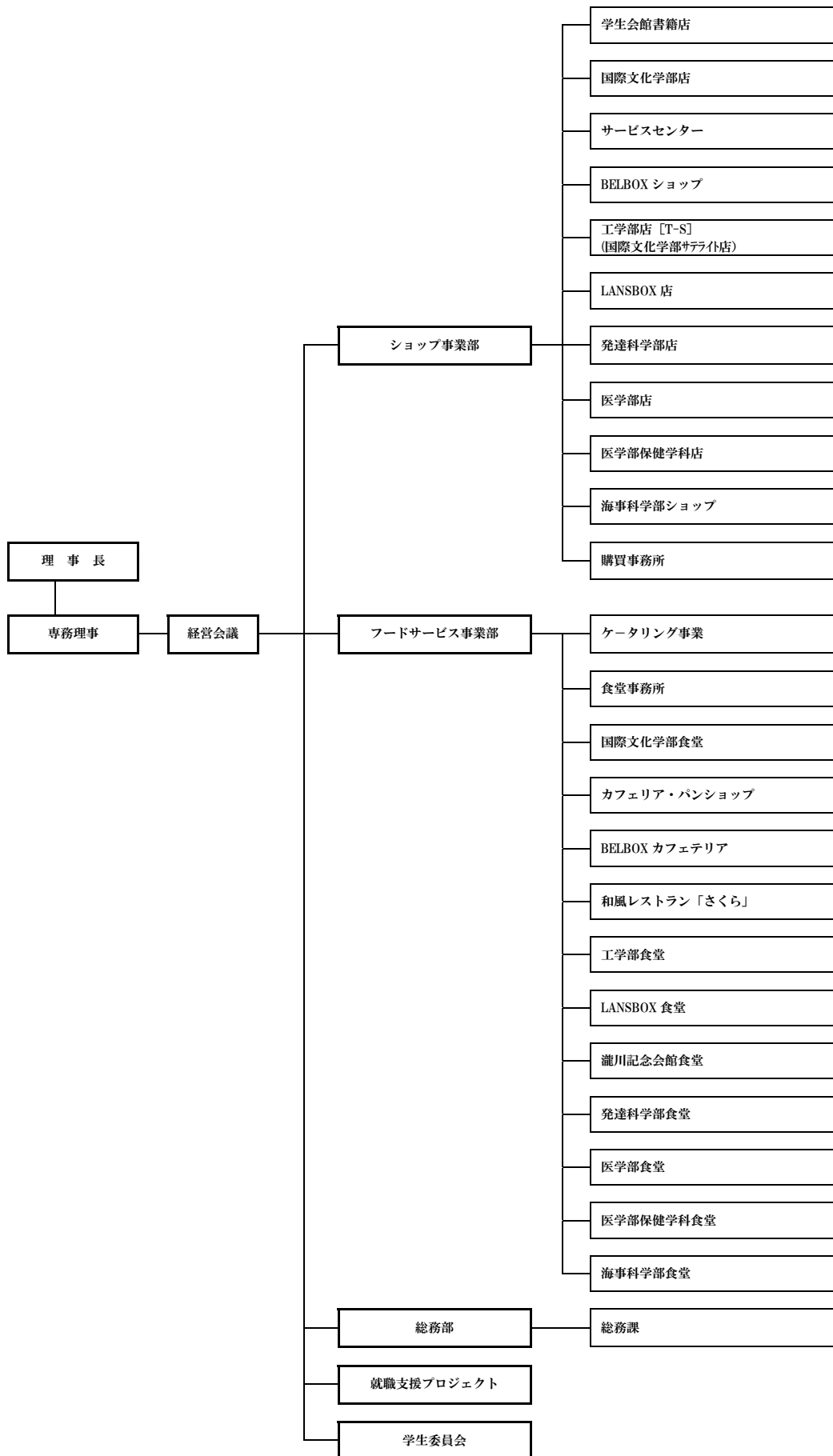

## 6. 施設の設置状況に関する事項

施設一覧表

施設名	所在地	面積 (㎡)	概要	
1. 総務部	灘区鶴甲1-2-1	199.19	1987年 4月新営	
2. 食堂・喫茶・ショップ				
国際文化学部食堂	灘区鶴甲1-2-1	960	1964年 3月新営 2008年12月改装	1994年 9月増築
カフェリア・パンショップ	灘区鶴甲1-2-1		1964年 3月新営	2008年12月改装
BELBOXカフェテリア	灘区六甲台町2-1	939	2003年 1月新営	
レストラン「さくら」	灘区六甲台町2-1	352	2003年 1月新営	
工学部食堂	灘区六甲台町1-1	391	1973年 3月新営	2006年 2月改装
ランスボックス食堂	灘区六甲台町1-1	533	1985年 4月新営	
発達科学部食堂	灘区鶴甲3-11	378	1968年11月新営 2008年12月改装	2007年3月改装
医学部医学科食堂	中央区楠町7-5-1	489	1988年 4月新営	
医学部保健学科食堂	須磨区友が丘7-10-2	240	1984年 4月新営	
滝川記念学術会館食堂	灘区六甲台町1-1	190	1991年10月新営	
海事科学部食堂	東灘区深江南町5-1-1	224	2003年10月新営	
国際文化学部店	灘区鶴甲1-2-1	406.64	1964年 3月新営 2008年 8月改装	1979年11月増築
サービスセンター	灘区鶴甲1-2-1	82.69	1964年 3月新営 2008年12月改装	1996年 9月増築
学生会館店	灘区六甲台町1-1	321.3	1966年 3月新営 2008年12月改装	2000年 7月改装
BELBOXショップ	灘区六甲台町2-1	345.92	2003年1月新営	
工学部店	灘区六甲台町1-1	50.70	1973年 3月新営 2005年 8月改装	2001年 8月増築
ランスボックス店	灘区六甲台町1-1	132.82	1985年 4月新営 2006年 9月改装	2005年 9月改装 2011年 2月改装
発達科学部店	灘区鶴甲3-11	68.04	1968年11月新営 2007年 3月改装	1982年10月改装 2008年12月改装
医学部医学科店	中央区楠町7-5-1	206.21	1988年 4月新営	
医学部保健学科店	須磨区友が丘7-10-2	48.75	1984年 4月新営	
海事科学部ショップ	東灘区深江南町5-1-1	107.80	2003年10月新営	
3. 倉庫				
書類倉庫	灘区鶴甲1-2-1	45.13	2002年10月新設	

神戸大学生協は、国立大学法人神戸大学より土地・建物を無償で使用させて頂いています。  
この表では、当該施設の面積（単位 ㎡）と新営・増築、または改装の時期を示しています。  
なお、食堂は厨房面積ではなく、食堂ホール部分も含めて表示しております。  
総務部は、土地を国立大学法人神戸大学より使用させて頂き、建物自身は生協の負担で建て  
ています。

## 7. 子会社等及び関連法人等の状況に関する事項

該当する事項はありません。

## 8. 事業連合に関する事項

### (1) 事業連合の概要

連合会名	生活協同組合連合会大学生協神戸事業連合		
所在地	神戸市中央区宮本通7丁目1番13号		
設立年月日	1985年7月1日		
事業内容	共同仕入事業、会員組合員の生活の改善及び文化の向上を図る事業 会員の事務処理及びその他受託した事業 会員の事業の指導及び連絡・調整する事業 会員事業の発展をはかり、会員組合員の経済的文化的向上を図る		
設立の理由	会員事業の発展をはかり、会員組合員の経済的文化的向上を図る		
出資金及び総口数	1億4,360万円 14,360口		
決算月日	2月末日		
出資生協	関西学院大学生生活協同組合	4,710口	
	神戸大学生生活協同組合	5,310口	
	甲南大学生生活協同組合	2,100口	
	神戸市外国語大学消費生活協同組合	470口	
	兵庫県立大学東部生活協同組合	370口	
	兵庫県立大学西部生活協同組合	430口	
	神戸薬科大学生活協同組合	240口	
	神戸親和女子大学生生活協同組合	180口	
	大手前大学生生活協同組合	130口	
	園田学園女子大学生生活協同組合	200口	
	甲南女子大学生生活協同組合	210口	
	神戸市立工業専門学校生活協同組合	10口	
当生協の関係役員	理事 湯淺 英男	非常勤・無給	
	理事 末松 泰信	非常勤・無給	
	監事 滝川 好夫	非常勤・無給	

## 2) 資産・負債・純資産の状況 (貸借対照表)

## 貸 借 対 照 表

(2011年2月28日現在)

(単位：円)

科 目	金 額	科 目	金 額
(資産の部)		(負債の部)	
流動資産	92,905,170	流動負債	105,949,441
現金預金	74,599,128	未払金	10,122,018
立替金	3,294,063	未払法人税等	303,000
短期貸付金	150,000	未払消費税等	26,300
未収金	13,498,407	預り金	43,243,365
仮払金	1,363,572	賞与引当金	2,225,758
		短期借入金	50,000,000
固定資産			
有形固定資産	400,946,177	固定負債	252,949,304
建物	91,402,163	長期借入金	73,000,000
減価償却累計額	<u>△30,943,296</u>	退職給付引当金	38,600,737
構築物	4,276,000	役員退職給付引当金	2,128,567
減価償却累計額	<u>△2,025,675</u>	長期預り保証金	139,220,000
車両運搬具	1,725,720		
減価償却累計額	<u>△1,223,740</u>	負債合計	358,898,748
器具備品	4,581,840	(純資産の部)	
減価償却累計額	<u>△4,036,724</u>	会員資本	143,600,000
土地	250,003,386	出資金	143,600,000
無形固定資産	19,015,503	剰余金	△3,647,398
ソフトウェア	17,545,603	法定準備金	
電話加入権	1,469,900	当期末処理損失金	3,647,398
その他の固定資産	68,171,000	(内当期剰余)	(8,889,506)
関係団体等出資金	24,401,000		
差入保証金	48,770,000	純資産合計	139,952,602
資産合計	493,851,347	負債・純資産合計	498,851,347

(注) 上記の貸借対照表は、当事業報告書作成時点では、神戸事業連合の総会の議決を経ていせんので確定していませんが、事業連合代表理事から示された決算関係書類にもとづいて記載しています。

## (3) 資産・負債・純資産の状況 (損益計算書)

損 益 計 算 書  
(自 2010 年 3 月 1 日 至 2011 年 2 月 28 日)

(単位：円)

科 目	金 額	
業務受託収入		
会員業務受託収入	150,142,000	150,142,000
その他事業収入		
その他手数料収入	6,999,439	
その他事業収入計		6,999,439
事業総剰余金		157,141,439
事業経費		
人件費	24,812,292	
物件費	123,901,748	148,714,040
事業剰余金		8,427,399
事業外収益		
受取利息	120,379	
受取配当金	1,500	
雑収入	469,653	591,532
事業外費用		
支払利息	2,378,542	
雑損失	19,171	2,397,713
経常剰余金		6,621,218
特別利益		
その他特別利益	2,571,288	2,571,288
特別損失		
その他特別損失		0
( 税引前当期剰余金		9,192,506
法人税等		303,000
当期剰余金		8,889,506
前期繰越損失金		12,536,904
当期未処理損失金		3,647,398

(注) 上記の損益計算書は、当事業報告書作成時点では、神戸事業連合の総会の議決を経ていませんので確定していませんが、事業連合代表理事から示された決算関係書類にもとづいて記載しています。

## (4) 事業連合との取引等の状況

分担金以外の取引の発生はありません。

## 2010 年度事業報告書の附属明細書

2010 年 3 月 1 日から 2011 年 2 月 28 日

作成 2011 年 4 月 1 日  
備付 2011 年 5 月 25 日

兵庫県神戸市灘区六甲台町  
神戸大学生生活協同組合  
理事長 湯淺 英男

### 1. 役員報酬等の状況

#### (1) 役員報酬明細

区分	定款上の定員 (人)	支払人数 (人)	報酬等支払額	摘要
理事	20~25 人	2 名	8,029,286 円	15,304,000 円
監事	3~5 名	0 名	0 円	0 円
合計	23~30 人	2 名	8,029,286 円	15,304,000 円

#### (2) 役員退職金明細

該当する事項はありません。

### 2. 役員と他の法人等の業務執行者兼務状況

区分	常勤・非常勤の別	代表権の有無	氏名	兼務先名	兼務先での役職名
理事	非常勤	無	湯淺 英男	大学生協神戸事業連合	理事
	非常勤	無	末松 泰信	全国大学生協連 大学生協神戸地域センター 大学生協神戸事業連合 兵庫の留学生を支える協同基金 株式会社ユニバーシティコープハウジング神戸 合同会社コネクティ取締役	理事 副会長 常任理事 理事 取締役 取締役
	非常勤	無	滝川 好夫	大学生協神戸事業連合	監事

### 3. 組合と役員との間の利益が相反する取引の明細

該当する事項はありません。

### 4. 事業連合に関する事項

事業連合に対する債権・債務明細表

#### ①債権明細表

単位：(千) 円

区 分	短期債権			長期債権		
	期首残高	期末残高	当期増減額	期首残高	期末残高	当期増減額
大学生協神戸事業連合	24,029	20,000	▲4,029	20,000	20,000	0

#### ②債務明細表

神戸事業連合への債務はありません。

## 2010年度 決算関係書類

2010年3月1日から2011年2月28日

作成 2011年4月1日

備付 2011年5月25日

兵庫県神戸市灘区六甲台町

神戸大学生生活協同組合

理事長 湯浅 英男

### 1. 貸借対照表

#### 貸 借 対 照 表

(2011年2月28日現在)

(単位 円)

科 目	金 額	科 目	金 額
(資産の部)		(負債の部)	
流動資産	747,179,567	流動負債	456,023,846
現金預金	346,293,966	仕入未払金	233,969,393
供給未収金	109,255,199	未払法人税等	463,000
商品	214,755,266	未払消費税等	10,522,700
前渡金	50,000,000	未払金	26,721,838
立替金	1,057,765	前受金	70,827,267
前払費用	604,960	職員預り金	1,610,494
短期貸付金	20,000,000	預り金	100,997,161
未収入金	6,236,222	賞与引当金	10,911,993
仮払金	210,334		
貸倒引当金	△1,234,145	固定負債	79,111,785
固定資産	174,870,265	退職給付引当金	77,293,885
有形固定資産	54,294,112	役員退職給付引当金	1,817,900
建物及付属設備	75,325,316		
減価償却累計額	△ 53,512,934		
車両運搬具	14,723,041		
減価償却累計額	△ 13,990,250		
器具備品	126,127,727	負 債 合 計	535,135,631
減価償却累計額	△ 94,378,788	(純資産の部)	
無形固定資産	3,381,313	組合員資本	370,461,000
ソフトウェア	394,449	出資金	370,461,000
電話加入権	2,986,864	剰余金	16,453,201
その他の固定資産	117,194,840	法定準備金	5,000,000
関係団体等出資金	79,285,000	法定準備金	
長期貸付金	20,000,000	当期末処分剰余金	11,453,201
差入保証金	17,909,840	(うち当期剰余金)	( 7,133,407 )
資 産 合 計	922,049,832	純 資 産 合 計	386,914,201
		負 債 ・ 純 資 産 合 計	922,049,832

## 2. 損益計算書

損 益 計 算 書  
(自 2010 年 3 月 1 日 至 2011 年 2 月 28 日)

(単位 円)

科 目	金	額
供 給 事 業		
供 給 高	2,608,090,257	
供 給 値 引	33,129,656	2,574,960,601
供 給 原 価		
期 首 商 品 棚 卸 高	221,496,959	
仕 入	1,910,443,541	
合 計	2,353,437,459	
期 末 商 品 棚 卸 高	214,755,266	1,917,185,234
供 給 剩 余 金		657,775,367
そ の 他 事 業 収 入		
共 済 受 託 手 数 料 収 入	7,120,405	
そ の 他 手 数 料 収 入	106,697,805	
そ の 他 事 業 収 入 計		113,818,210
事 業 総 剩 余 金		771,593,577
事 業 経 費		
人 件 費	518,488,138	
物 件 費	268,440,765	786,928,903
事 業 剩 余 金		▲15,335,326
事 業 外 収 益		
受 取 利 息	1,440,824	
受 取 配 当 金	28,950	
雑 収 入	21,897,224	23,366,998
事 業 外 費 用		
雑 損 失	8,185,160	8,185,160
経 常 剩 余 金		▲153,488
特 別 利 益		
貸 倒 引 当 金 戻 入 益	218,984	
そ の 他 特 別 利 益	7,989,714	8,208,698
特 別 損 失		
固 定 資 産 除 却 損	154,087	
そ の 他 特 別 損 失	249,947	404,034
税 引 前 当 期 剩 余 金		7,651,176
法 人 税 等 調 整 額	517,769	
法 人 税 等 調 整 額	0	517,769
当 期 剩 余 金		7,133,407
前 期 繰 越 剩 余 金		4,319,794
当 期 未 処 分 剩 余 金		11,453,201



### 3. 剰余金処分案

#### 2010 年度 剰余金処分案

項目	金額	
I 当期末処分剰余金		
前期繰越剰余金	4,319,794	
当期剰余金	7,133,407	<u>11,453,201</u>
II 当期諸処分額		
法定準備金	750,000	<u>750,000</u>
III 次期繰越剰余金		10,703,201

### 4. 個別注記表

注記すべき事項はありません。

#### その他

#### 1. 重要な会計方針にかかる事項に関する注記

(1) 資産の評価基準及び評価方法は以下のとおりです。

棚卸資産の評価基準及び評価方法。

    ショップ事業部・・・売価還元法に基づく原価法

    フードサービス事業部・・・最終仕入原価法

(2) 固定資産の減価償却の方法は以下のとおりです。

①有形固定資産    定率法で償却しています。但し、1998年4月1日以降取得した建物については定額法です。

②無形固定資産    定額法。なお、ソフトウェアは利用期間（5年間）に基づく定額法。

(3) 引当金の計上基準は下記の通りです。

①賞与引当金        職員の賞与の支給に備えるため、支給見込額の当期負担額を計上しています。

②貸倒引当金        債権の貸倒により損失に備えるため、一般債権は法人税法に定める一括評価金銭債権に係る繰入率による繰入限度相当額、及び貸倒懸念債権については、回収可能性を検討して回収不能見込額を計上しています。

③退職給付引当金    退職給付会計に関する注記にて記載しています。

④役員退職給与引当金 役員の退職金の支給に備えるため、役員退職金規定による期末要支給額相当額を計上しています。

(4) その他決算関係書類の作成のための基本となる重要な事項は以下のとおりです。

消費税の会計処理

消費税等の会計処理は税抜方式を採用しています。

#### 2. 会計方針の変更

2010年度決算においては、会計方針の変更は行いませんでした。

### 3. 貸借対照表に関する注記

- ①課税売上にかかる仮受消費税額は、126,989,494 円です。
- ②未払金には、TUO カードにて食堂を利用した組合員に対して付与した、食堂値引券の未利用総額を食堂ポイント値引引当金として含んでいます。

### 4. 損益計算書に関する注記

#### (1) 事業外損益の内訳は以下のとおりです。

- ①雑収入のうち、10,786,337 円は神戸事業連合への出向職員の給与相当額、6,026,488 円は広告協賛金です。
- ②雑損失のうち、5,546,312 円は供給不能商品廃棄損です。

#### (2) 特別損益の内訳は以下のとおりです。

- ①特別利益のうち、4,215,000 円は未返還出資金の整理に伴う戻入益、3,420,734 円は未交換ポイントの整理に伴う戻入益、353,980 円は役員退職給与引当金の戻入益、218,984 円は貸倒引当金の洗替に伴う戻入益です。

- ②特別損失の 248,00 円は、経年度に利益計上した出資金に対して返還請求があったものです。

#### (3) 法人税等には、法人税、住民税及び事業税が含まれています。

### 5. 剰余金処分案に関する注記

- (1) 法定準備金は、消費生活協同組合法第 54 条の 4 第 1 項の規定にもとづく積立金です。
- (2) 次期繰越剰余金には、消費生活協同組合法第 54 条の 4 第 4 項に規定する教育事業等繰越金 143,000 円が含まれています。

### 6. 退職給付会計に関する注記

#### (1) 退職給付債務の計上

職員の退職により支給する退職給付に備えるため、当期末における退職給付債務（簡便法による期末自己都合退職要支給額を採用）及び年金資産の見込額をもとに計算した金額を退職給付引当金として計上しています。

#### (2) 採用する退職給付制度

正規職員の退職により支給する退職給付にあてるため、退職一時金制度、適格退職年金制度を採用しています。なお定時職員・パート職員は退職一時金制度のみを採用しています。

#### (3) 職員の退職一時金制度、適格退職年金制度の退職給付債務等の内容

##### ①退職給付債務及びその内訳

退職給付債務	139,136,616 円
年金資産	61,842,731 円
退職給付引当金	77,293,885 円

##### ②退職給付費用の内訳

③当期発生費用処理額	3,110,210 円
------------	-------------

### 7. 税効果会計に係る会計基準

税効果会計を適用する項目はありません。

その他注記すべき事項はありません。

2010年度 決算関係書類の附属明細書

1. 組合員資本の明細

(単位 円)

区 分	期首残高	当期増加額	当期減少額	期末残高	備考
組合員出資金	370,054,000	65,530,920	63,123,920	370,461,000	
法定準備金	5,000,000	0	0	5,000,000	
当期末処分剰余金	4,319,794	7,133,407	-	11,453,201	
合 計	379,373,794	72,664,327	63,123,920	386,914,201	

2. 有形固定資産及び無形固定資産の明細

(単位 円)

区分	資産の種類	期首帳簿価格	当期増加額	当期減少額	当期償却額	期末帳簿価格	当期償却累計額
有形固定資産	建物附属設備	75,545,316	-	220,000	4,237,225	75,325,316	53,512,934
	車両運搬具	14,723,041	-	-	587,719	14,723,041	13,990,250
	器具・備品	123,697,895	6,757,803	4,327,971	21,581,636	126,127,727	94,378,788
	合 計	213,966,252	6,757,803	4,547,971	26,406,580	216,176,084	161,881,972
無形固定資産	電話加入権	2,986,864	-	-	0	2,986,864	-
	ソフトウェア	1,073,550	-	-	679,101	394,449	-
	合 計	4,060,234	-	-	679,101	3,381,313	-
その他の固定資産	関係団体出資金	72,889,000	6,400,000	4,000	-	79,285,000	-
	長期貸付金	20,000,000	-	-	-	20,000,000	-
	差入保証金	22,819,320	-	4,909,480	-	17,909,840	-
	合 計	115,708,320	6,400,000	4,913,480	-	117,194,840	-

3. 関係団体出資金の明細

(単位 円)

出 資 先	期首残高	当期増加額	当期減少額	期末残高
大学生協神戸事業連合	53,100,000	-	-	53,100,000
日本生活協同組合連合会	1,930,000	-	-	1,930,000
全国大学生生活協同組合連合会	15,840,000	-	-	15,840,000
兵庫県生活協同組合連合会	100,000	-	-	100,000
賀川記念全国生協教育基金協会	200,000	-	-	200,000
煙草商業協同組合	4,000	-	4,000	0
兵庫県の留学生を支える協同基金	1,700,000	-	-	1,700,000
株式会社HATA	15,000	-	-	15,000
大学生協共済連合会	0	5,900,000	-	5,900,000
UCF関西	0	500,000	-	500,000
合 計	72,889,000	6,400,000	4,000	79,285,000

## 4. 引当金の明細

(単位 円)

区 分	期首残高	当期増加額	当期減少額	期末残高	備考
貸倒引当金	1,453,129	1,234,145	1453,129	1,234,145	
賞与引当金	12,126,231	70,400,572	71,614,810	10,911,993	目的使用
退職給付引当金	81,267,985	7,739,754	11,713,854	77,293,885	目的使用
役員退職給与引当金	1,802,300	369,580	353,980	1,817,900	
合 計	96,649,645	70,097,558	72,373,881	96,649,645	

## 5. 事業経費の明細

(単位 円)

1. 人 件 費	
役員報酬	8,029,286
職員給与	163,227,164
定時職員給与	254,441,969
退職給付費用	11,967,340
法定福利金	38,815,397
厚生費	30,725,405
賞与引当金繰入額	10,911,993
役員退職給与引当金繰入損	369,580
人件費合計	518,488,138
2. 物 件 費	
教育文化費	1,471,455
広報費	8,240,635
消耗品費	41,006,066
車輛運搬費	5,986,809
貸倒引当金繰入損	0
施設維持管理費	22,763,110
減価償却費	27,085,681
賃借料	4,064,434
水道光熱費	46,614,399
保険料	2,957,890
委託料	25,058,005
研修採用費	607,414
調査研究費	2,260,664
会議費	1,917,475
諸会費	6,049,712
渉外費	189,695
租税公課	265,900
通信交通費	9,109,787
事業連合委託費用	51,231,000
雑費	11,560,634
物件費合計	268,440,765
事業経費合計	786,928,903

事業連合委託費用の負担基準は以下の通りです。  
前年度供給実績をもとに神戸会員生協で按分。

## 6. 事業の種類ごとの損益の明細及び事業別事業経費明細

事業は供給・利用事業のみのため事業の種類ごとの損益の明細及び事業別事業経費明細は、損益計算書及び事業経費の明細と同じです。

## 7. 主要な事業に係る資産及び負債の内容その他の決算関係書類の内容を補足する重要な事項

### (1) 主な資産の内容

#### ①現金預金

(単位 円)

科目	内 訳	期首残高	期末残高	増 減
現金預金	現金	18,259,898	16,521,149	▲1,738,749
	当座預金	102,900,760	81,216,744	▲21,684,016
	普通預金	153,679,932	178,998,496	25,318,564
	郵便振替	11,420,554	9,557,577	▲1,862,977
	定期預金	120,000,000	60,000,000	▲60,000,000
合 計		406,261,144	346,293,966	▲59,967,178

#### ②供給未収金

##### イ. 内訳

(単位 円)

内 訳	期末残高
神戸大学 (校費書籍利用)	12,502,016
神戸大学 (校費物品等利用)	49,879,621
組合員 (私費書籍利用)	2,058,090
組合員 (私費物品等利用)	1,068,494
TUOカード未収金	13,074,486
一般クレジットカード未収金	6,222,031
PiTaPaカード未収金	23,745,281
その他	705,180
合 計	109,255,199

##### ロ. 回収状況

(単位 円)

期首残高	当期発生額	当期回収額	期末残高	回収率
125,457,174	1,486,542,836	1,502,744,811	109,255,199	93.22

#### ③商品の明細

(単位 円)

科目	内 訳	金 額
商 品	書 籍	118,584,480
	購買 (パソコン・文具・食品 パン弁当・飲料等)	81,981,517
	サービス	7,859,335
	食堂 (食材)	6,329,934
	合 計	214,755,266

## ④貸付金の明細

(単位 円)

科目	貸付先	期首残高	期末残高	当期増減額
短期貸付金	大学生協神戸事業連合	20,000,000	20,000,000	0
	生協役職員 (1名 震災特別貸付)	1,150,000	0	▲1,150,000
	小計	21,150,000	20,000,000	▲1,150,000
長期貸付金	大学生協神戸事業連合 (神戸会館購入資金)	20,000,000	20,000,000	0
	小計	20,000,000	20,000,000	0
合計		41,150,000	40,000,000	▲1,150,000

## ⑤立替金の明細

(単位 円)

内 訳	金 額
下宿家賃回収銀行未引落	580,000
山城森林組合ログテーブル購入代金	262,765
その他	215,000
合計	1,057,765

## ⑥未収金の明細

(単位 円)

内 訳	金 額
ガイダンス参加費用 (19社)	3,491,314
大学生協神戸事業連合 (手数料等)	1,578,296
組合員 (私費利用)	309,750
その他	856,862
合計	6,236,222

## ⑦差入保証金の明細

(単位 円)

差 入 先	金 額
全国旅行業協会 弁済業務保証金	600,000
全国宅建業保証協会 弁済業務保証金	900,000
日本交通公社 トリップス端末	500,000
同 日本航空委託保証金	1,000,000
同 全日空再委託保証金	1,000,000
大学生協非流通本取扱	20,000
日本図書普及株式会社 図書券	200,000
同 図書カード端末機	30,000
大学生協神戸事業連合 西地区物流利用保証金	13,659,840
合計	17,909,840

## ⑧その他固定資産の明細

(単位 円)

科目	期首残高	期末残高	当期増減額
電信電話施設利用料	2,986,864	2,986,864	0
ソフトウェア	1,073,550	394,449	▲679,101
合計	4,060,414	3,381,313	▲679,101

## (2) 主要な負債の内容

## ①買掛金の明細

(単位 円)

相手先名	金額	株式会社トーカイ	274,470
大学生協大阪事業連合	227,673,465	神戸大学支援合同会社	197,365
全国大学生協同組合連合会	1,258,167	株式会社スカイツアーズ	148,680
東海興商株式会社	1,189,660	株式会社ドーム	107,251
株式会社サンアロー	724,899	その他	1,227,231
AMAZON.CO.JP	6,744,314		
明文図書株式会社	4,697,425	合計	254,334,909

## ②未払法人税等の明細

(単位 円)

内 訳	金額
法人県民税	143,000
市民税	320,000
合計	463,000

## ③未払金の明細

(単位 円)

内 訳	金額
パートタイマー・アルバイト2月分給与	18,496,163
神戸大学	4,305,103
未払退職金	1,594,210
大阪ガス	1,217,347
生協食堂ポイント値引引当金	609,172
その他	499,843
合計	26,721,838

## ④前受金の明細

(単位 円)

内 訳	金額
組員 (旅行代金等)	57,867,478
食堂利用ミールクーポン券	10,127,039
新入生出資金等	2,451,950
組員 (商品購入代金)	253,500
その他	127,300
合計	70,827,267

## ⑤預り金の明細

(単位 円)

内 訳	金額
出資金預り金	66,858,200
組員 (卒業アルバム申込金)	18,958,400
転籍受入職員退職給付引当金	8,603,644
就職支援事業関係	3,000,000
給与控除社会保険料・源泉税等	1,610,494
組員 (下宿敷金家賃等)	1,392,225
商品購入代金	1,273,920
その他	910,772
合計	102,607,655

## (3) 比較貸借対照表及び比較損益計算書

## ①比較貸借対照表

(単位：千円)

資産の部	2010年度	2009年度	負債・資本の部	2010年度	2009年度
(資産の部)			(負債の部)		
流動資産	747,180	777,903	流動負債	456,024	509,507
現金預金	346,294	406,261	買掛金	233,969	254,335
供給未収金	109,255	125,457	未払法人税等	463	463
商品	214,755	221,497	未払消費税等	10,523	4,873
前渡金	50,000	0	未払費用	26,722	71,696
立替金	1,058	864	前受金	70,827	94,825
前払費用	605	822	預り金	102,608	71,189
短期貸付金	20,000	21,150	賞与引当金	10,912	12,126
未収金	6,236	3,306			
仮払金	211	0			
貸倒引当金	△1,234	△1,454			
固定資産	174,870	194,048	固定負債	79,112	83,070
有形固定資産	54,294	74,279	退職給付引当金	77,294	81,268
建物及付属設備	75,325	75,545	役員退職給付引当金	1,818	1,802
減価償却累計額	△53,513				
	21,812	26,105			
車両運搬具	14,723	14,723			
減価償却累計額	△13,990	△13,403	負債合計	535,136	592,577
	733	1,321	(純資産の部)		
器具備品	126,128	123,698	組合員資本	370,461	370,054
減価償却累計額	△94,379	△76,845	出資金	370,461	370,054
	31,749	46,853			
無形固定資産	3,381	4,061	剰余金	16,453	9,320
ソフトウェア	394	1,074	法定準備金	5,000	5,000
電話加入権	2,987	2,987	当期未処分剰余金	11,453	4,320
その他の固定資産	117,195	115,708	(うち当期剰余金)	( 7,133 )	( 33,409 )
関係団体等出資金	79,285	72,889			
長期貸付金	20,000	20,000	純資産合計	386,914	379,374
差入保証金	17,910	22,819			
資産合計	922,050	971,951	負債・純資産合計	922,050	971,951



## ②比較損益計算書

(単位：千円)

勘定科目	2010年度実績	2010年度予算	2009年度実績	対前年増減額	対予算差異
供給高	2,608,090	2,708,066	2,698,423	△90,333	△99,976
供給値引	33,130	32,392	32,832	298	738
純供給高	2,574,960	2,675,674	2,665,590	△90,630	△100,714
供給原価	1,917,186	2,044,305	2,039,469	△122,283	127,119
供給総剰余金	657,775	631,369	626,121	31,654	26,406
共済受託手数料収入	7,121	4,350	3,791	3,330	2,771
その他手数料収入	106,698	109,602	114,794	△8,096	△2,904
その他事業収入計	113,818	113,952	118,585	△4,767	△134
事業総剰余	771,594	745,321	744,706	26,888	26,273
役員報酬	8,029	15,304	13,032	△5,003	△7,275
職員給与	163,227	126,975	163,898	△671	36,252
定時職員給与	254,442	235,345	267,753	△13,311	19,097
退職給付費用	11,968	5,808	12,224	△256	6,160
法定福利費	38,815	31,175	36,814	2,001	7,640
厚生費	30,725	28,942	13,695	17,030	1,783
賞与引当金繰入額	10,912	47,064	12,126	1,214	△36,152
役員退職給与引当金繰入額	370	840	575	205	△470
人件費合計	518,488	491,453	520,117	△1,629	27,035
教育文化費	1,471	2,350	1,777	△306	△879
広報費	8,241	9,766	13,972	△5,731	△1,525
消耗品費	41,006	38,769	53,765	△12,759	2,237
車両運搬費	5,987	7,115	7,911	△1,924	△1,128
施設維持管理費	22,762	21,252	26,894	△4,132	1,510
減価償却費	27,086	25,740	22,564	4,522	1,346
賃借料	4,064	1,434	3,919	145	2,630
水道光熱費	46,614	43,739	43,778	2,836	2,875
保険料	2,958	2,205	2,203	755	753
委託料	25,058	18,820	14,463	10,595	6,238
研修採用費	607	362	1,493	△886	245
調査研究費	2,261	5,362	4,399	△2,138	△3,101
会議費	1,917	1,838	1,941	△24	79
諸会費	6,050	6,309	6,250	△200	△259
渉外費	190	173	287	△97	17
租税公課	266	292	324	△58	△26
通信交通費	9,110	9,506	9,156	△46	△396
事業連合委託費	51,231	51,231	51,241	△10	0
雑費	11,561	7,769	7,921	3,640	3,792
物件費合計	268,441	254,032	274,258	△5,817	14,409
事業経費合計	786,929	745,485	794,375	△7,446	41,444
事業剰余金	△15,335	△15,171	△49,669	34,334	△164
受取利息	1,441		1,213	228	1,441
受取配当金	29		32	△3	29
雑収入	21,897	5,800	9,009	12,888	16,097
事業外収益	23,367	5,800	10,254	13,113	17,567
雑損失	8,185	0	6,593	1,592	8,185
事業外費用	8,185	0	6,593	1,592	8,185
経常剰余金	△153	5,636	△46,008	45,855	△5,789
特別利益 計	8,209	0	13,388	△5,179	8,209
特別損失 計	404	0	239	165	404
税引前当期剰余金	7,652	5,636	△32,859	40,511	2,016
法人税等	518		550	△32	518
当期剰余金	7,133		△33,409	40,542	7,133
前期繰越剰余金	4,320		37,729	△33,409	4,320
当期末処分剰余金	11,453		4,320	7,133	11,453

### 8. 製造原価の明細

該当事項はありません。